

Raport o stanie Gminy Gidle

Raport został opracowany przy współpracy pracowników referatów merytorycznych i samodzielnych stanowisk pracy Urzędu Gminy w Gidlach oraz Kierowników jednostek organizacyjnych.

Podstawa raportu to art.28 aa ustawy z dnia 08 marca 1990 r. o samorządzie gminnym.

Gidle, maj 2020

SPIS TREŚCI

	Wstęp.....	4
1.	Charakterystyka Gminy Gidle.....	5
1.1.	Władze samorządowe Gminy Gidle.....	5
1.2.	Położenie.....	5
1.3.	Liczba mieszkańców.....	6
1.4.	Sołectwa Gminy.....	6
1.5.	Ilość gospodarstw rolnych.....	6
2.	Stan środowiska przyrodniczego w gminie.....	7
2.1.	Formy ochrony przyrody.....	7
2.2.	Specjalny Obszar Ochrony Natura 2000.....	8
2.3.	Pomniki przyrody.....	8
2.4.	Zasoby wodne.....	8
3.	Aktywność społeczna mieszkańców gminy i współpraca samorządu z organizacjami pozarządowymi.....	9
3.1.	Wspieranie działalności Ochotniczych Straży Pożarnych.....	10
4.	Infrastruktura.....	12
4.1.	Zaopatrzenie w wodę.....	12
4.2.	Sieć kanalizacyjna.....	12
4.3.	Sieć gazowa.....	13
4.4.	Drogi.....	13
4.5.	Ład przestrzenny.....	13
5.	Gospodarka odpadami komunalnymi.....	14
5.1.	Informacje ogólne.....	14
5.2.	Punkt Selektywnej Zbiórki Odpadów Komunalnych (PSZOK)....	14
6.	Ochrona środowiska.....	15
6.1.	Program usuwania wyborów zawierających azbest z terenu Gminy Gidle na lata 2016 – 2032.....	15
6.2.	Program opieki nad zwierzętami bezdomnymi oraz zapobiegania bezdomności zwierząt na terenie Gminy Gidle w 2019r.....	15
7.	Zamówienia publiczne.....	16
8.	Inwestycje.....	17
9.	Fundusz sołecki.....	21
10.	Projekty realizowane z udziałem środków zewnętrznych.....	24
11.	Oświata.....	25
11.1.	Placówki oświatowe i kadra pedagogiczna.....	25

11.2.	Pozostałe zadania z zakresu edukacji.....	28
11.2.1.	Lokalny program wspierania edukacji uzdolnionych dzieci i młodzieży z terenu gminy Gidle.....	28
11.2.2.	Dowóz uczniów niepełnosprawnych do szkół i placówek oświatowych.....	29
12.	Kultura.....	30
13.	Gospodarowanie nieruchomościami gminy Gidle.....	33
13.1.	Informacja dotycząca sprzedaży nieruchomości stanowiących własność gminy Gidle w 2019 roku.....	33
13.2.	Informacja dotycząca zakupu nieruchomości przez gminę Gidle w 2019 r.....	33
13.3.	Informacja dotycząca nieodpłatnego nabycia z mocy prawa przez gminę Gidle w 2019 r. własności nieruchomości gruntowych Skarbu Państwa.....	33
13.4.	Informacja dotycząca dzierżawy nieruchomości gruntowych zawartych w 2019r.....	34
14.	Pomoc społeczna.....	34
15.	Gminny Program Profilaktyki Rozwiązywania Problemów Alkoholowych w 2019r.....	38
15.1.	Działalność GKRPA.....	38
15.2.	Ilość porad psychologa w ramach działalności punktu konsultacyjnego.....	38
15.3.	Ilość złożonych wniosków o zobowiązanie do leczenia odwykowego	39
16.	Aktywizacja.....	39
17.	Sprawy obywatelskie.....	39
17.1	Konsultacje społeczne.....	39
17.2	Wnioski o udostępnienie informacji publicznej.....	40
17.3.	Interpelacje i zapytania.....	40
17.4.	Petycje.....	42
17.5.	Skargi i wnioski.....	42
17.6	Nieodpłatna pomoc prawna dla obywateli.....	43
18.	Działalność Rady Gminy.....	43
20.	Finanse Gminy.....	45

Wstęp

Wypełniając dyspozycje artykułu 28 aa. ustawy z dnia 8 marca 1990 r. o samorządzie gminnym, przedstawiam Państwu drugi raport o stanie gminy Gidle. Raport o stanie gminy jest instytucją prawną wprowadzoną od obecnej kadencji samorządów przypadającej na lata (2018 -2023), która rozpoczęła się 21.10.2018 r. Istotą raportu o stanie gminy, według uzasadnienia do nowelizacji ustawy w głównej mierze jest chęć (potrzeba) zwiększenia transparentności działań organów jednostek samorządu terytorialnego.

Informacje zawarte w raporcie mają charakter opisowo – informacyjny, zmierzający do podsumowania realizacji polityk, programów, uchwał podjętych przez radę. Dotychczas głównym narzędziem kontroli, a następnie oceny działań wójta z tytułu realizacji budżetu była procedura absolutoryjna. Od 2019 r. ustawodawca postanowił o podwójnej regulacji w zakresie kontroli organu wykonawczego, dając możliwość udziału mieszkańców w debacie, co przekłada się na ocenę działań podejmowanych w danym roku przez wójta.

1. Charakterystyka Gminy Gidle

1.1. Władze samorządowe Gminy Gidle.

Wójt: Lech Bugaj, jest organem wykonawczym, którego kadencja trwa 5 lat.

Sekretarz: Urszula Borowik

Skarbnik: Katarzyna Ciupa

Rada Gminy w Gidlach VIII kadencji 2018-2023 w składzie: Marianna Makowska; Tomasz Wroński; Piotr Łęgowik; Karolina Stępnik; Barbara Jezuita; Łukasz Słomiany; Leszek Kucharski; Anna Bednarz; Stanisław Gonera; Paweł Cudak; Dariusz Wojciechowski; Jacek Mikulski; Wanda Cis – Tomaszewska; Jacenty Bartnik; Marzena Leszczyńska.

1.2. Położenie

Gmina jest położona w południowej części województwa łódzkiego, na granicy z województwem śląskim.

Gmina Gidle jest jedną z południowo - zachodnich gmin powiatu radomszczańskiego. Jest położona na południowo - zachodnim skraju tego powiatu. Od strony południowej i zachodniej graniczy z gminami powiatu częstochowskiego.

Gmina sąsiaduje z trzema gminami powiatu radomszczańskiego oraz z trzema gminami powiatu częstochowskiego. Od północy gmina graniczy z gminą Radomsko, od północnego wschodu z gminą Kobbiele Wielkie, od wschodu z gminą Żytno, od południowego wschodu z gminą Dąbrowa Zielona, od południa i południowego zachodu z gminą Kłomnice, a od zachodu zaś z gminą Kruszyna.

typ gminy: wiejska

powiat: radomszczański

województwo: łódzkie

liczba mieszkańców wg stanu 31.XII. 2018r.: 6 248; wg stanu na 31.XII. 2019 r. 6 174

powierzchnia: 116 km²

liczba miejscowości: 30

liczba sołectw: 21

gęstość zaludnienia: 53 os./km²

Gmina posiada bardzo korzystny układ komunikacyjny pozwalający na łatwy dojazd do Łodzi, Częstochowy czy Warszawy włączając główne krajowe i europejskie ciągi komunikacyjne. Odległości między Gminą Gidle, a największymi miastami regionu przedstawiają się następująco: 200 km od Warszawy, 100 km od Łodzi, 40 km od Częstochowy, 10 km od Radomska. Główny układ drogowy Gminy tworzą droga wojewódzkie nr 784 (Radomsko –Św. Anna) i 785 (Ciężkowice –Włoszczowa). W części północnozachodniej gminę przecina droga krajowa DK 91 relacji Radomsko –Częstochowa na odcinku o długości 4,4 km. Dodatkowo na terenie Gminy bardzo dobrze jest rozwinięta sieć dróg powiatowych i gminnych.

Wzdłuż północnozachodniej granicy Gminy przebiega linia kolejowa relacji Warszawa–Częstochowa. Na terenie gminy Gidle brak jest jednak przystanków kolejowych. Najbliższe przystanki, to Widzów w gminie Kruszyna i Bobry w gminie Radomsko.

Gmina Gidle posiada na swoim terenie formy ochrony przyrody oraz inne prawem chronione tereny, dlatego tak istotne wydaje się w tym zakresie polityka ochrony istniejących zasobów środowiska przyrodniczego i walorów krajobrazowych przed szkodliwym wpływem zanieczyszczeń środowiska, związanych z działalnością człowieka.

1.3.Liczba mieszkańców

Gmina Gidle liczy 6 174 mieszkańców i nadal utrzymuje się tendencja malejąca, w 2019 r. odnotowano 41 urodzeń natomiast, 100 osób zmarło. Przyrost naturalny ujemny.

Tabela 1. Ruch naturalny ludności w Gminie Gidle i liczba zawieranych małżeństw.

ROK	Małżeństwa	Urodzenia	Zgony	Przyrost naturalny
2019	34	41	100	- 59

1.4.Sołectwa gminy

Gmina Gidle podzielona jest na 21 sołectw i 30 miejscowości. Borowa, Ciężkowice (Młynek), Chrostowa (Huby Kotfińskie), Gidle (Niesulów, Skrzypiec), Górka, Graby, Gowarczów (Borki), Kajetanowice, Kotfin, Ludwików, Michałopol (Spalastry), Piaski, Pławno (Górki, Zielonka), Ruda, Stanisławice (Strzała), Stęszów, Włynice (Ojrzeń), Wojnowice, Wygoda, Zabrodzie, Zagórze.

1.5.Ilość gospodarstw rolnych

Tabela 2. Struktura gospodarstw wg powierzchni w Gminie Gidle - stan na 31.12.2019r.

Zakres danych dla powierzchni z nieruchomościami i z lasami.

Zakres powierzchni fizycznych	Ilość gospodarstw
0,0-0,4999 ha	1063 szt.
0,5-0,9999 ha	499 szt.
1,0-1,4999 ha	405 szt.
1,5-1,9999 ha	285 szt.
2,0-2,9999 ha	355 szt.
3,0-4,9999 ha	413 szt.
5,0-6,9999 ha	188 szt.
7,0-9,9999 ha	128 szt.
10,0-14,9999 ha	38 szt.
15,0-19,9999 ha	12 szt.
20,0-29,9999 ha	9 szt.
30,0-49,9999 ha	5 szt.
50,0-99,9999 ha	4 szt.
100,0 ha i powyżej	0 szt.

Liczba aktywnych jednostek wymiarowych posiadających aktywne składniki na terenie

gminy Gidle wynosi 3792 osoby.

2. Stan środowiska przyrodniczego w gminie

2.1. Formy ochrony przyrody

Obszarowe formy ochrony przyrody na terenie Gminy Gidle stanowią około 37 % (3200 ha) jej powierzchni — z czego 1443,8 ha to powierzchnia Specjalnego Obszaru Ochrony Natura 2000 - Torfowiska Żytno –Ewina.

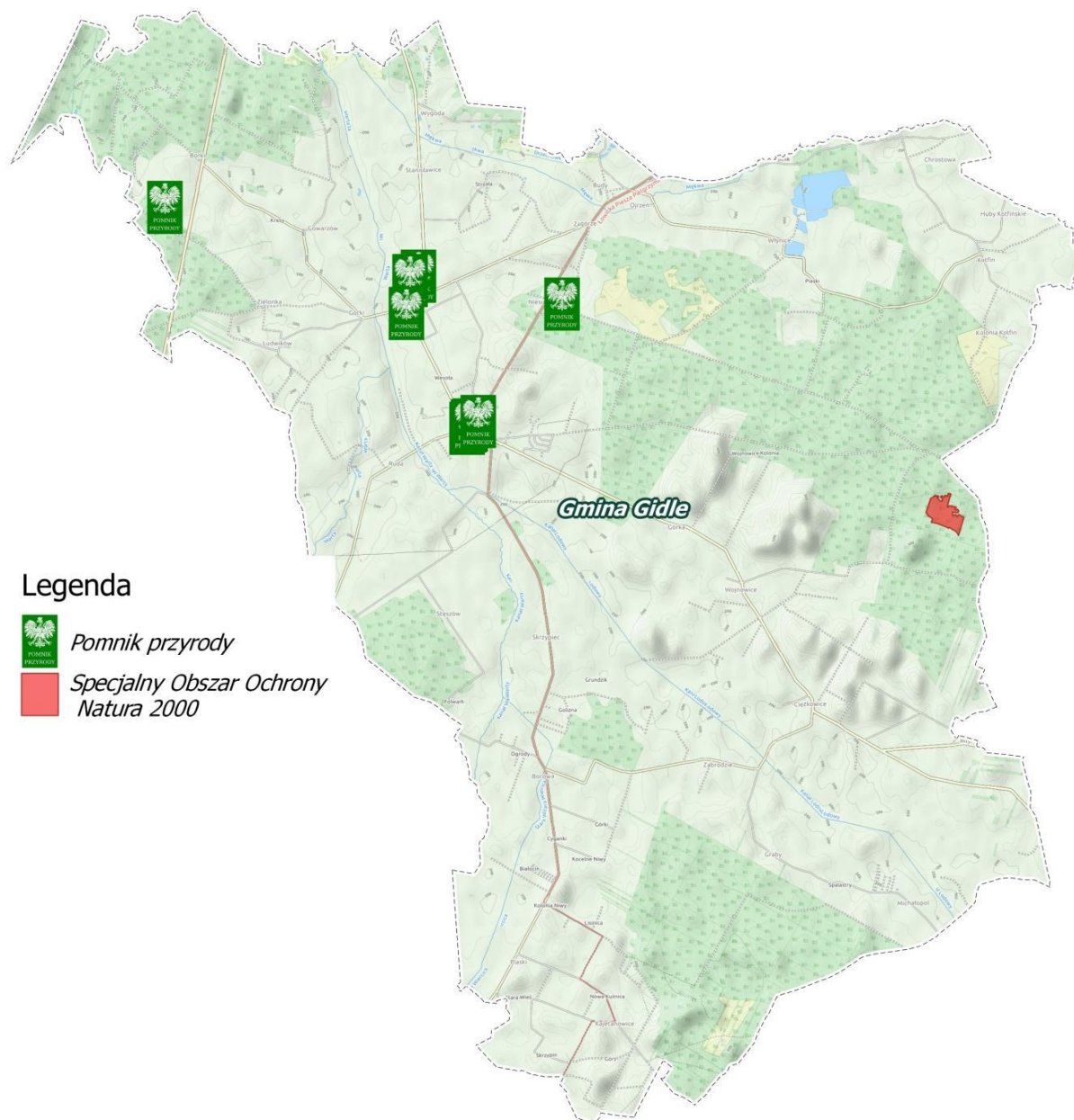

Rysunek 1. Obszarowe formy ochrony przyrody w Gminie Gidle. [źródło: Opracowanie własne]

2.2.Specjalny Obszar Ochrony Natura 2000

Na terenie Gminy zgodnie z Centralnym Rejestrem Form Ochrony Przyrody (źródło:crfop.gdos.gov.pl) występuje Torfowiska Żytno –Ewina -obszar OOS (PLH100030) o powierzchni 45.33[ha]. Powołany Decyzją Komisji z dnia 10 stycznia 2011 r. w sprawie przyjęcia na mocy dyrektywy Rady 92/43/EWG czwartego zaktualizowanego wykazu terenów mających znaczenie dla Wspólnoty składających się na kontynentalny region biogeograficzny (notyfikowana jako dokument nr C(2010) 9669)(2011/64/UE)].

Obszar ten obejmuje trzy dobrze zachowane kompleksy torfowisk i borów bagiennych między miejscowościami Żytno i Ewina.

Obszar ma istotne znaczenie dla rozmieszczenia geograficznego obszarów chroniących dobrze zachowane siedliska Natura 2000: torfowiska i bagienne bory sosnowe. Posiada bogatą florę z osobliwościami przyrodniczymi.

2.3.Pomniki przyrody

Na terenie Gminy Gidle znajduje się 7 pomników przyrody:

- pojedyncze drzewo rosnące na placu przy budynku Nadleśnictwa Gidle (Leśnictwo Niesulów), wyznaczone Rozporządzeniem Nr 4/96 Wojewody Częstochowskiego z dnia 6 lutego 1996 r. zmieniające rozporządzenie w sprawie uznania za pomnik przyrody;
- pojedyncze drzewo rosnące w Gidlach, przy kościele p. w. Marii Magdaleny, wyznaczone Rozporządzeniem Nr 4/96 Wojewody Częstochowskiego z dnia 6 lutego 1996 r. zmieniające rozporządzenie w sprawie uznania za pomnik przyrody;
- skupisko 2 Wiązów szypułkowych rosnących w Gidlach, przy kościele p. w. Marii Magdaleny, wyznaczonych Rozporządzeniem Nr 4/96 Wojewody Częstochowskiego z dnia 6 lutego 1996 r. zmieniające rozporządzenie w sprawie uznania za pomnik przyrody;
- skupisko (dwie Robinie białe, Klon pospolity, Lipa drobnolistna, Jesion wyniosły, Buk pospolity, Cis pospolity) rosnące we wsi Pławno w parku przy budynku po szpitalu, wyznaczone Rozporządzeniem Nr 4/96 Wojewody Częstochowskiego z dnia 6 lutego 1996 r. zmieniające rozporządzenie w sprawie uznania za pomnik przyrody;
- Dąb szypułkowy „Dyzio” rosnący w Nadleśnictwie Gidle na terenie Leśnictwa Zielonka, wyznaczony Uchwałą Nr XXX/189/05 Rady Gminy w Gidlach z dn. 20.10.2005 r. w sprawie uznania za pomnik przyrody;
- Dąb „Dąb Niepodległości” rosnący w Gidlach na Placu Dominikańskim na działce nr 436, wyznaczony Uchwałą Nr XXXVIII/235/06 Rady Gminy w Gidlach z dn. 31.08.2006 r. w sprawie uznania za pomniki przyrody;
- Dąb „Dąb Wolności” rosnący na rynku - Plac Wolności we wsi Pławno, wyznaczony Uchwałą Nr XXXVIII/235/06 Rady Gminy w Gidlach z dn.31.08.2006 r. w sprawie uznania za pomniki przyrody.

2.4.Zasoby wodne

Gmina Gidle jest położona na obszarze charakteryzującym się największymi w województwie łódzkim zasobami wód powierzchniowych, w dorzeczu Odry.

Najważniejszymi rzekami gminy są Warta i jej dopływ prawobrzeżny –Wiercica. Na terenie gminy występuje również sieć małych rzek, do których należą: Wierciczka (nazywa Kanalem Lodowym), Struga, Widzówka, Patoka, Mękwa i Orzechówka. Ponadto obszar gminy Gidle jest poprzecinany wieloma bezimiennymi ciekami odprowadzającymi wody opadowe oraz

zasilającymi stawy rybne. Gęstość sieci rzecznej na terenie gminy wynosi ok. 1 km/km². Zasoby wód powierzchniowych są uzupełniane przez zespoły stawów rybnych we Włynicach.

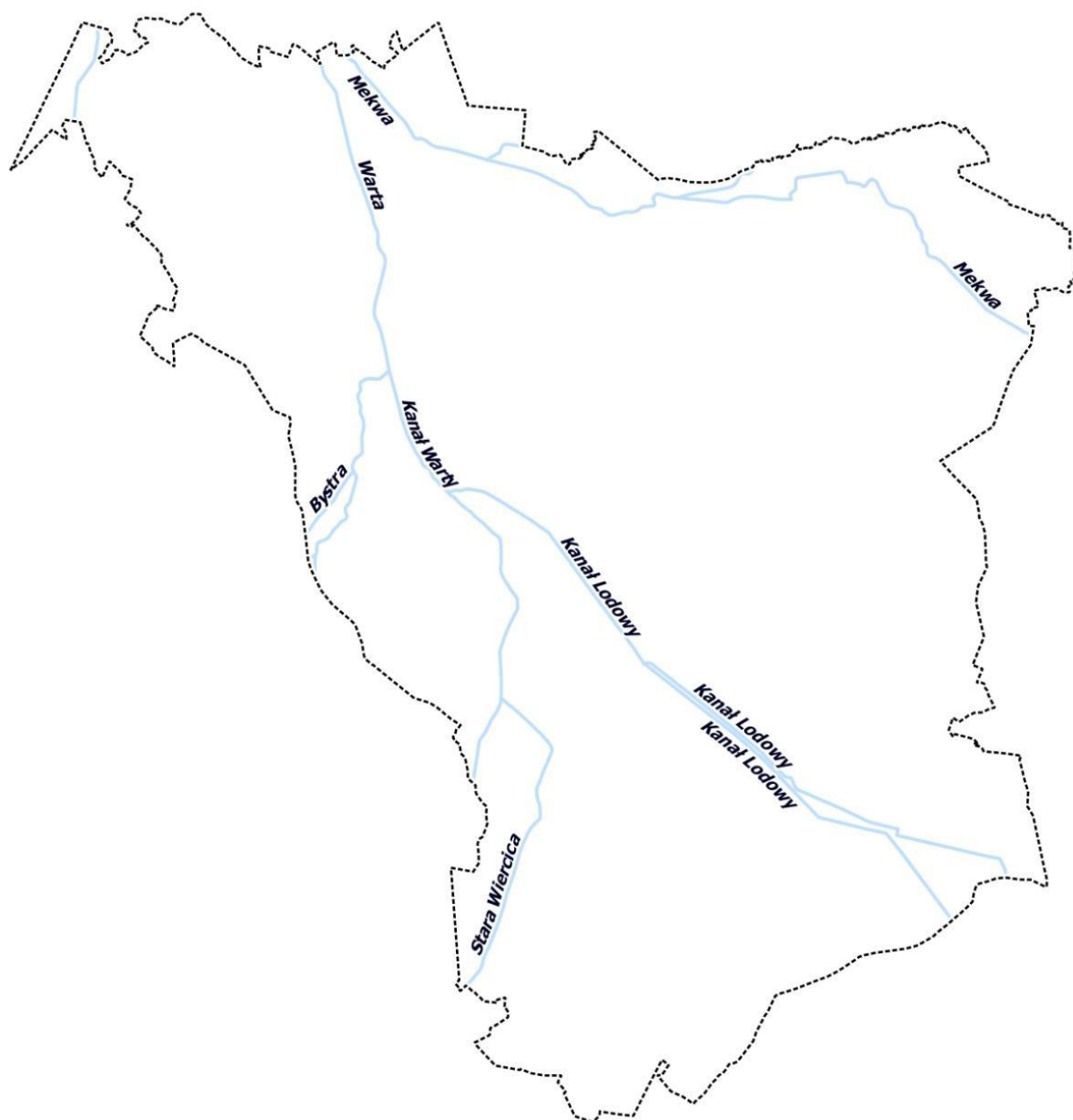

Rysunek 2. System rzeczny na terenie Gminy Gidle [źródło: Opracowanie własne]

3. Aktywność społeczna mieszkańców gminy i współpraca samorządu z organizacjami pozarządowymi.

Gmina Gidle współpracuje z tak zwanym trzecim sektorem zlecając zadania na zewnątrz w obszarze kultury fizycznej i sportu w otwartych konkursach. Zasady współpracy z organizacjami pozarządowymi zawarte są w ustawie o działalności pożytku publicznego i o wolontariacie, która nakłada na samorząd coroczny obowiązek uchwalania programu współpracy jednostek samorządu terytorialnego i organizacji pozarządowych. Organizacje

pozarządowe biorą aktywny udział w tworzeniu programu, składając propozycje realizacji zadań publicznych oraz konsultując ostateczną treść Programu. Współpraca Gminy Gidle z organizacjami pozarządowymi oraz innymi podmiotami ma charakter finansowy i pozafinansowy.

W efekcie przeprowadzonych postępowań konkursowych podpisano umowy na realizację zadań z dwoma oferentami w formie wsparcia realizacji zadań, w rozumieniu art. 16 ust. 1 ustawy z 24 kwietnia 2003 roku o działalności pożytku publicznego i wolontariacie.

Na zadanie „Upowszechnianie kultury fizycznej i sportu w gminie Gidle” udzielono dotacji w 2019 r. dla Ludowego Klubu Sportowego „VIS” Gidle w wysokości 26 000,00 zł i dla Ludowego Klubu Sportowego „Warta” Pławno w wysokości 24 000,00 zł.

Poza tym Gmina Gidle użycza nieodpłatnie budynek w miejscowości Graby i Włynice na działalność Stowarzyszenia „Panaceum”.

W 2019 roku działające na terenie Gminy Gidle Stowarzyszenie na Rzecz Rozwoju Oświaty i Kultury „ALFA” w Gidlach wraz z Kapelą Gidelską zaprosiła mieszkańców gminy na dwa koncerty pt. „Pamięć zakłeta w nutach” mające na celu zachowanie dziedzictwa narodowego i upamiętnienie Kapeli gidelskiej historycznie sięgającej do XVII wieku, która komponowała i opracowywała muzykę w Klasztorze o.o. Dominikanów w Gidlach dla oprawy nabożeństw i ważnych uroczystości kościelnych, gminnych oraz szkolnych.

Koncerty odbyły się 22 września 2019 r. które wykonała orkiestra symfoniczna składająca się z wybitnych instrumentalistów z całej Polski pod batutą P. Marcina Mirowskiego - gidlanina i przyciągnęły wielu słuchaczy w mury gidelskich świątyń.

3.1. Wspieranie działalności Ochotniczych Straży Pożarnych

Ochotnicze Straże Pożarne funkcjonują w oparciu o przepisy z dnia 7 kwietnia 1989 r. – Prawo o stowarzyszeniach, ustawy z dnia 24 sierpnia 1991 r. o ochronie przeciwpożarowej, a jej szczegółowe zadania i organizację określa własny statut.

Na terenie gminy Gidle funkcjonuje 5 jednostek OSP.

- OSP Gidle (włączona do KSRG)
- OSP Pławno,
- OSP Gowarzów,
- OSP Wojnowice,
- OSP Ciężkowice.

Tabela 4. Jednostki OSP - dane o członkach, pojazdach i sprzęcie (stan na 31.12.2019r)

LP.	ASORTYMENT	JEDNOSTKA OCHOTNICZEJ STRAŻY POŻARNEJ				
		GIDLE	PŁAWNO	WOJNOWICE	CIĘŻKOWICE	GOWARZÓW
1	Ilość strażaków czynnych	37	25	34	25	24
	w tym: z uprawnieniami do wyjazdu do akcji	21	20	7	9	9
2	Wyjazdy do akcji ratowniczo-	92	24	4	7	31

Raport o stanie Gminy Gidle

	gaśniczych					
3	Sprzęt samochodowy typ lekki	Peugeot 1996 r.pr.	-	-	-	VW 1993 r.pr.
	Typ średni	Star 1992 r.pr.	IVECO 1989 r.pr.	Daimler 1983 r.pr.	MAN 1985 r.pr.	IVECO 1985 r.pr.
	Typ ciężki	Mercedes 2010 r.pr.	-	-	-	-
4	Motopompy	Polonia PO5 1 szt	Polonia PO5 1szt	Polonia PO3 1szt	Polonia PO5 1szt	Polonia PO5 1szt
		Niagara -2 szt	Niagara-1 szt	Niagara-1 szt	Niagara-1 szt	Kohler-1szt
		Szlamowa -1 szt	-	-	-	Niagara-1szt
5	Przyczepa podłodziowa NEPTUN	1 szt	-	-	-	-

Według danych prezentowanych przez Państwową Straż Pożarną w Radomsku ustalono, że na terenie Gminy Gidle w 2019 r. doszło do 87 zdarzeń. Jednostki OSP wyjeżdżały do 47 pożarów, 38 zdarzeń stanowiło zagrożenia miejscowe. Ponadto odnotowano 2 fałszywe alarmy.

Występujące zagrożenia w gminie to: pożary kompleksów leśnych, łąk i nieużytków, torfowisk, jak również udział w zwalczaniu miejscowych zagrożeń: wypadków drogowych, wichur, usuwanie skutków suszy, usuwanie owadów.

Druhowie Ochotniczych Straży Pożarnych biorą udział w uroczystościach organizowanych na terenie gminy i czuwają nad bezpieczeństwem ludności podczas gromadzenia się, bądź przemieszczania przy obchodach uroczystości narodowych lub religijnych, m.in. uroczystości „Kąpielki” organizowanej przez Sanktuarium Matki Bożej Gidelskiej, procesję „Bożego Ciała”, przemarsz podczas obchodów Święta Konstytucji 3 Maja, czy Święta Niepodległości.

W roku 2019 gmina Gidle zakupiła ze środków pozyskanych z Wojewódzkiego Funduszu Ochrony Środowiska i Gospodarki Wodnej w Łodzi w ramach programu o nazwie: **Doposażenie Ochotniczych Straży Pożarnych w sprzęt służący ograniczeniu lub likwidacji zagrożeń dla środowiska:**

- 1) Obuwie strażackie specjalne: 15 par – wartość 7.179,00 zł
- 2) Rękawice specjalne 10 par – wartość 2.700,00 zł
- 3) Wodery do brodzenia: 4 pary – wartość 700,00 zł
- 4) Maski do aparatów oddechowych: 4 sztuki – wartość 3.296,40 zł
- 5) Radiotelefon przenośny analogowo-cyfrowy: 2 sztuki – wartość 2.949,54 zł
- 6) Drabina przenośna ratownicza: 1 sztuka – wartość 7.350,00 zł
- 7) Pompa pływająca NIAGARA: 1 sztuka – wartość 4.800,00 zł
- 8) Wąż ssawny: 4 sztuki – wartość – 1.230,00 zł
- 9) Węże tłoczne W52 i W75: 20 sztuk – wartość 5.953,44 zł
- 10) Prądownica wodna TURBO: 2 sztuki – wartość 2.840,00 zł
- 11) Pilarka do drewna: 1 sztuka – wartość 2030,00 zł
- 12) Agregat prądotwórczy: 1 sztuka – wartość 4.700,00 zł.

Wartość całkowita realizowanego przez OSP w Gidlach zadania wynosi: 45 728,38 zł

W tym wysokość dotacji z WFOŚ i GW wyniosła 34.975 zł. Pozostała kwota 10 753,38 to środki własne Jednostki OSP w Gidlach. Powyższy sprzęt przyczyni się znacząco do poprawy gotowości bojowej Jednostki OSP w Gidlach oraz do zwiększenia bezpieczeństwa druhów biorących udział w działaniach ratowniczych.

Również dla jednostki w Jednostka OSP w Gowarzowie zakupiono w ramach dotacji pozyskanej z WFOŚ i GW 2 komplety aparatów ochrony dróg oddechowych i 1 komplet ubrania specjalnego typu NOMEX. Wartość całkowita realizowanego przez OSP w Gowarzów zadania wynosiła: 10 666 zł, w tym wysokość dotacji z WFOŚ i GW to 8 530 zł. Pozostałą kwotę 2 000,00 zł zasilili budżet gminy a ze środków własnych Jednostki OSP w Gowarzowie pochodziło 136,00 zł.

W celu upowszechniania, popularyzowania wśród młodego pokolenia wiedzy pożarniczej gmina Gidle przeprowadza periodycznie „Turniej Wiedzy Pożarniczej” na poziomie gminnym, po czym zwycięzcy kwalifikują się do następnych etapów na poziom powiatowy i wojewódzki.

4. Infrastruktura

4.1. Zaopatrzenie w wodę

Gmina Gidle w celu realizacji zaopatrzenia mieszkańców w wodę posiada na swym obszarze 4 czynne ujęcia wody zlokalizowane w Gidlach, Stęszowie, Ludwikowie i Włynicach. W budowie jest ujęcie wody w Ciężkowicach. Docelowo wg koncepcji zwodociągowania gminy planuje się, aby ujęcia te pracowały ze sobą w tzw. „pierścieniu” co umożliwi stabilne zaopatrywanie w wodę zwłaszcza w okresach dużego poboru wody. W celu zaopatrywania mieszkańców sołectw Piaski i Kajetanowice woda jest pobierana z ujęcia znajdującego się w sąsiadującej gminie Kłomnice.

Ujęcie Gidle zasila w wodę następujące sołectwa: Gidle, Górka, Wojnowice, Ciężkowice, Borowa, Graby, Michałopol, Zabrodzie, Ruda, Pławno, Stanisławice, Zagórze. W przypadku ujęcia wody w Stęszowie woda jest dystrybuowana dla miejscowości Stęszów oraz miejscowości Śliwaków gm. Kłomnice. Ujęcie w Ludwikowie zasila miejscowości Ludwików, Górki, Gowarzów natomiast ujęcie we Włynicach zaopatruje mieszkańców Włynic, Ojrzenia, Kotfina, Chrostowy, Hubów Kotfińskich i Wygody.

Łączna długość zbiorczej sieci wodociągowej wynosi na dzień 31.12.2019 r. **118,59 km** w tym **1,49 km** sieci oddano do eksploatacji w roku 2019.

Zbiorczą sieć wodociągową posiada 21 sołectw, w tym sołectwo Stanisławice jest częściowo zwodociągowane – bez części miejscowości Strzała. Ogółem do sieci wodociągowej podłączonych jest **1744 budynków mieszkalnych**.

W 2019 r. stawka opłaty za 1 m³ wody również wynosiła: **3,18zł brutto**.

4.2. Sieć kanalizacyjna

Sieć kanalizacyjna działa na terenie sołectw Gidle, Pławno oraz Zagórze i jest obsługiwana przez oczyszczalnię ścieków w Gidlach. W pozostałych miejscowościach ścieki są gromadzone w zbiornikach bezodpływowych, a następnie transportowane do oczyszczalni.

Łączna sieć kanalizacji sanitarnej wynosi na dzień 31.12.2019 – 27,72km do której przyłączone są łącznie 692 gospodarstwa domowe i obiekty użyteczności zbiorowej.

Część gospodarstw nadal ma nieuporządkowaną gospodarkę ściekową.

Mieszkańcy w roku 2019 ponosili opłaty za odprowadzanie ścieków na poziomie roku 2018 i stawka za 1m³ wprowadzonych do oczyszczalni ścieków wynosiła **6,59zł brutto**.

4.3. Sieć gazowa

Na terenie Gminy Gidle nie występuje sieć gazu przewodowego. Dotychczas mieszkańcy Gminy korzystają przede wszystkim z gazu dystrybuowanego w butlach.

4.4. Drogi

Drogi które przebiegają przez gminę Gidle mają różny status. Występują drogi wojewódzkie, powiatowe gminne.

Rodzaje dróg na terenie Gminy Gidle:

- drogi gminne - 66,7 km
- drogi powiatowe - 41,0 km
- drogi wojewódzkie - 17,6 km
- drogi krajowe - 4,1 km

Drogi gminne:

- asfaltowe - 25,8 km
- tłuczniowe - 13,6 km
- gruntowe i gruntowe wzmocnione - 27,3 km

Przystanki na w ilości 51 szt. w tym:

- przy drogach gminnych - 14 szt.
- przy drogach powiatowych - 23 szt.
- przy drogach wojewódzkich - 28 szt.

W latach 2016 – 2018 zakupiono 7 szt. oszklonych wiat przystankowych, które rozlokowano na terenie gminy tj.:

- Ojrzeń (rozjazd Wygoda);
- Pławno (w ciągu ulicy Gidelskiej);
- Wojnowice (przy byłej szkole);
- Wygoda (rozjazd dróg);
- Ciężkowice Huby;
- Wojnowice (przy drodze wojewódzkiej kier. Radomsko);
- Gidle (przy drodze wojewódzkiej ulica Reymonta – kier. Radomsko).

Miejsca postojowe spełniające wszystkie wymogi formalne występują tylko na placu Urzędu Gminy i na zakupionej działce Urzędu.

Ponadto na terenie miejscowości Gidle znajduje się parking dla autokarów, którego właścicielem jest Klasztor OO Dominikanów.

4.5. Ład przestrzenny

Gmina Gidle posiada obowiązujące studium uwarunkowań i kierunków zagospodarowania przestrzennego gminy. Nie posiada natomiast planu zagospodarowania przestrzennego dla całego obszaru gminy. Planem tym objęte jest tylko 46 ha obszaru gminy co stanowi zaledwie 0,4% powierzchni gminy.

Ostatnia zmiana studium ukierunkowań i kierunków zagospodarowania przestrzennego gminy uchwalona została w 2010 roku. Powierzchnia terenów wskazanych w studium do sporządzenia miejscowego planu zagospodarowania przestrzennego wynosi 101 ha. Powierzchnia terenów wymagających zmiany przeznaczenia gruntów rolnych na cele

nierolnicze wynosi 91 ha a gruntów leśnych na cele nieleśne wynosi 1 ha. Powierzchnia 5,9% terenu gminy przeznaczona jest pod funkcję mieszkaniową jednorodzinną. 59% powierzchni gminy przeznaczona jest pod funkcję użytkowania rolniczego. Natomiast 32,5% powierzchni terenów gminy zajęta jest pod zielen i wodę.

Na podstawie ustawy z dnia 27 marca 2003 r. o planowaniu i zagospodarowaniu przestrzennym w 2019 r wydano: 5 decyzji celu publicznego i 83 decyzje o warunkach zabudowy w tym 63 decyzji dotyczyło zabudowy mieszkaniowej jednorodzinnej, 2 decyzje dotyczyły zabudowy usługowej, 12 decyzji dotyczyło innej zabudowy.

5. Gospodarka odpadami komunalnymi

5.1. Informacje ogólne

W 2019 r. odpady komunalne z terenu Gminy Gidle odbierane były przez Firmę Remondis Sp. z o.o. w sposób zmieszany i segregowany z następującą częstotliwością:

Odbiór zmieszanych odpadów komunalnych (system pojemnikowy):

- 1) zabudowa jednorodzinna – raz na miesiąc
- 2) zabudowa wielorodzinna – dwa razy na miesiąc

Zbiórka selektywna odbywała się w dwóch systemach: workowym i pojemnikowym.

- 1) system workowy obejmował swym zasięgiem zabudowę jednorodzinną:
z której odbierano odpady surowcowe posegregowane w workach, z podziałem na:
 - a) tworzywa sztuczne i papier – worek żółty,
 - b) szkło – worek zielony,
 - c) bioodpady – worek brązowy.
- 2) system pojemnikowy obejmował swym zasięgiem zabudowę wielorodzinną:
 - a) raz na miesiąc lub niezwłocznie po wypełnieniu, z podziałem na dwa rodzaje odpadów:
 - szkło – pojemnik plastikowy,
 - tworzywa sztuczne – pojemnik plastikowy.

Każde gospodarstwo domowe zostało wyposażone w pojemniki, służące do zbiórki zmieszanych odpadów komunalnych, których pojemność jest uzależniona od liczby osób zamieszkujących daną nieruchomość. Do segregacji odpadów komunalnych przeznaczone zostały worki:

- żółte na papier, metal, plastik, opakowania wielomateriałowe,
- zielone na szkło,
- bioodpady – worek brązowy.

Ponadto w dwóch aptekach zlokalizowanych na terenie Gminy Gidle odbierane były przeterminowane leki, gromadzone przez mieszkańców Gminy Gidle.

5.2. Punkt Selektywnej Zbiórki Odpadów Komunalnych (PSZOK)

Mieszkańcy Gminy Gidle mieli również możliwość przekazania odpadów komunalnych zebranych w sposób selektywny do Punktu Selektywnej Zbiórki Odpadów Komunalnych (PSZOK), które obejmują następujące frakcje:

- przeterminowane leki i chemikalia,
- zużyte baterie i akumulatory, (pochodzące z gospodarstw domowych)
- zużyty sprzęt elektryczny i elektroniczny,
- meble i inne odpady wielkogabarytowe
- zużyte opony, nie pochodzące z działalności rolniczej.

Gmina Gidle w roku 2019 nie organizowała dodatkowej objazdowej zbiórki odpadów wielkogabarytowych ze względu na brak środków finansowych.

Opłata za odbiór odpadów komunalnych dla mieszkańca w 2019 r wynosiła 23 zł od osoby na miesiąc przy oddawaniu odpadów w sposób zmieszany i 16 zł od osoby na miesiąc w przypadku oddawania odpadów segregowanych.

Gmina Gidle na oficjalnej stronie internetowej oraz w Biuletynie Informacyjnym umieszcza powszechnie dostępne informacje, na temat zasad prawidłowej segregacji odpadów, harmonogramy zbiórki poszczególnych frakcji, które stanowią niezbędną informację dla mieszkańca.

6. Ochrona Środowiska

6.1. Program usuwania wyborów zawierających azbest z terenu Gminy Gidle na lata 2016 – 2032

Wykazując się dbałością o stan środowiska podejmowane są różne działania, w tym wobec zagospodarowania odpadów niebezpiecznych, w zakresie ochrony środowiska przyrodniczego, Gmina Gidle uchwaliła w 29 września 2016 r. Uchwałę Nr XXII/153/16 w sprawie „Programu usuwania wyborów zawierających azbest z terenu Gminy Gidle na lata 2016 – 2032”.

Głównym celem programu jest oczyszczanie terenu Gminy Gidle z azbestu poprzez stopniowe usuwanie wyrobów zawierających azbest.

Gmina Gidle w roku 2019 pozyskała dofinansowanie na: „**Usunięcie i unieszkodliwienie wyrobów zawierających azbest z terenu Gminy Gidle w 2019 roku**”, które jest dofinansowywane ze środków Wojewódzkiego Funduszu Ochrony Środowiska i Gospodarki Wodnej w Łodzi w formie dotacji na podstawie umowy nr 501/OZ/D/2019. Zadanie obejmuje prace z zakresu zbierania, transportu i unieszkodliwiania wyrobów zawierających azbest.

Ilość płyt azbestowo-cementowych, która została usunięta i unieszkodliwiona w ramach w/w zadania, została określona na podstawie wniosków złożonych przez właścicieli nieruchomości położonych na terenie Gminy Gidle do tut. Urzędu Gminy tj.:

- 5 358 m², co stanowi 85,728 Mg płyt azbestowo-cementowych przeznaczonych do załadunku, transportu i unieszkodliwienia na składowisku odpadów niebezpiecznych. Wartość dofinansowania z WFOŚ i GW w Łodzi wynosi 27 698,00 zł, a całkowity koszt zadania wyniósł 34 188,00 zł.

6.2. Program opieki nad zwierzętami bezdomnymi oraz zapobiegania bezdomności zwierząt na terenie Gminy Gidle w 2019r.

- koszty związane z utrzymaniem w schronisku bezdomnych, bezpańskich zwierząt z terenu gminy Gidle w 2018r., wyniosły 37 572,65zł, a za rok 2019 wyniosły 39 033,85 zł;
- koszty związane z zapewnieniem opieki weterynaryjnej dla bezdomnych, bezpańskich zwierząt (w tym poszkodowanych w wyniku wypadków drogowych) wyniosły: 5 700,00 zł a w roku 2019 koszt tej usługi wyniósł 7 239,00 zł.
- liczba bezdomnych zwierząt z terenu gminy Gidle w 2018 r. oddana do schroniska wyniosła 13 szt. dla porównania w roku 2019 liczba ta łącznie wyniosła 17 szt.

Gmina Gidle zapobieganie bezdomności zwierząt realizuje poprzez zawarcie umowy na utrzymanie bezpańskich psów przez Schronisko dla bezdomnych zwierząt „AS” w Jamrozowiznie gm. Kłomnice.

7. Zamówienia publiczne.

Zamówienia publiczne to jedna z podstawowych dziedzin prawa i prawa międzynarodowego oraz istotny element gospodarki państwowej. Ustawa z dnia 29 stycznia 2004 r. Prawo zamówień publicznych (tekst jednolity Dz.U. z 2019 r. poz. 1843 ze zm.) to akt normatywny regulujący zagadnienia związane z realizacją zamówień publicznych. Ustawa ta jest jednym z częściowo nowelizowanych aktów prawnych. Zawiera między innymi normy dotyczące zasad udzielania zamówień publicznych i ich ogłaszania, trybów udzielania zamówień (przetarg ograniczony i nieograniczony, dialog konkurencyjny, negocjacje z ogłoszeniem i bez ogłoszenia, zamówienie z wolnej ręki, zapytanie o cenę i licytacja elektroniczna), jak i zasad dotyczących wyboru najkorzystniejszej oferty. Określa również procedury dokumentowania postępowań, zasady zawierania umów oraz określa procedury odwoławcze dla zamówień publicznych. Prawo zamówień publicznych zawiera również zasady odpowiedzialności za naruszenie przepisów przedmiotowej ustawy. Zagadnienie zamówień publicznych uzupełniają akty wykonawcze i około ustawowe (np. rozporządzenie Prezesa Rady Ministrów w sprawie średniego kursu złotego w stosunku do euro stanowiącego podstawę przeliczania wartości zamówień publicznych, rozporządzenie Prezesa RM w sprawie rodzajów dokumentów, jakich może żądać zamawiający od wykonawcy oraz form w jakich te dokumenty mogą być składane).

Z uwagi na zakres podmiotowy zobowiązany do stosowania ustawy Prawo zamówień publicznych (jednostki administracji rządowej, administracji samorządowej, inne osoby prawne i nie posiadające osobowości prawnej, a literalnie wymienione w art. 3 ustawy Prawo zamówień publicznych) znajomość uregulowań dotyczących zamówień publicznych jest niezbędna do prawidłowego funkcjonowania gminy, urzędu i każdej innej jednostki/firmy.

Tabela nr 5. Zestawienie zamówień publicznych realizowanych w trybie ustawy z 29.01.2004r. – Prawo zamówień publicznych przez referat Urzędu w 2019r.

Tryb udzielenia zamówienia	roboty budowlane		dostawy		usługi	
	Liczba postępowań zakończonych udzieleniem zamówienia	Wartość umów bez podatku od towarów i usług	Liczba postępowań zakończonych udzieleniem zamówienia	Wartość umów bez podatku od towarów i usług	Liczba postępowań zakończonych udzieleniem zamówienia	Wartość umów bez podatku od towarów i usług
Zamówienia, których wartość przekracza wyrażona w złotych równowartość kwot o której mowa w art. 4 pkt. 8, a jest mniejsza od kwot określonych w przepisach wydanych na podstawie art. 11 ust. 8 ustawy						
Przetarg nieograniczony	4	848 687,33	1	285 796,99	3	866 506,54
Zamówienia udzielone z wyłączeniem procedur określonych w przepisach ustawy w 2019 roku						
Zamówienia, których wartość nie przekracza kwoty określonej w art. 4 pkt. 8						1 705 665,00

8. Inwestycje

Działalność inwestycyjna gminy Gidle polega na zwiększeniu bądź modernizacji istniejących środków trwałych oraz tworzeniu nowych. I tak w 2019 roku gmina przeznaczyła środki na następujące inwestycje:

Tabela nr 6. Wykaz inwestycji realizowanych w Gminie Gidle w 2019 r.

Lp.	Rodzaj zadania	Zakres rzeczowy	Wartość robót brutto (w zł)	Termin realizacji
1.	Budowa sieci wodociągowej wraz z przyłączami w miejscowości Strzala	<p>Sieci wodociągowa z rur ciśnieniowych PE SDR 11 PN 16 o średnicy 125/11,4 mm na łącznej długości ok. L = 1132 m, w tym hydrant podziemny 4 kpl i hydrant naziemny 2 kpl.</p> <p>Przyłącza do budynków mieszkalnych z rur ciśnieniowych PE SDR 11 PN 16 o średnicy 40/3,7 mm o łącznej długości ok. L = 195 m. ilości przyłączy do budynków mieszkalnych – 6 szt. oraz dodatkowo 2 przyłącza na działki zakończone studzienka wodomierzową.</p> <p>Podłączenie do istniejącej sieci wodociągowej.</p>	323 118,34 zł	05.06.2019 - 05.11.2019
2.	„Przebudowa boiska sportowego w Gidlach – modernizacja boiska treningowego	<p>Przebudowa istniejącego boiska treningowego obejmujących inwestycje p.n. „Przebudowa boiska sportowego w Gidlach - modernizacja boiska treningowego”, zgodnie z projektem budowlano – wykonawczym, specyfikacja techniczna wykonania i odbioru robót, przedmiarem robót stanowiącymi integralną część niniejszej Specyfikacji.</p> <p>Zakres rzeczowy zadania:</p> <ol style="list-style-type: none"> 1) Roboty rozbiórkowe i roboty ziemne, 2) Budowa płyty boiska treningowego, 3) Ręczne malowanie linii krawędziowych boiska, 4) Montaż urządzeń sportowych w tym: bramki juniorskie do piłki nożnej, 5) Rozbiórka części ogrodzenia z pręseł stalowych wraz z podmurówką, 6) Rozbiórka nasypów obcych wraz z karczowaniem pni i wywozem materiałów z rozbiórki, 7) Rozbiórka istniejących trybun betonowych wraz z wywozem gruzu oraz profilowanie podłoża bez siania trawy, 8) Wykonani części ogrodzenia z paneli ocynkowanych, wys. 1,8 m wraz z podmurówką betonową (dokończenie ogrodzenia już istniejącego), 9) Montaż bramy o szer. 4m wraz z furtką 1,2m. 	199 879,80 zł	04.11.2019 - 15.12.2019

Raport o stanie Gminy Gidle

3.	<p>Przebudowa drogi Pławno – Zberezka na odcinku 1250 m etap IV w Km 0+00 do 0+630 (inwestycja w toku)</p>	<p>Przebudowa drogi gminnej 112051E Pławno – Zberezka, na odcinku o długości 630 m, tj. od km=0+0.00 do km=0+630.00, szerokość jezdni 5m, zlokalizowanej na działce nr ewidencyjny gruntów 332 (obręb geodezyjny Pławno). Zakres prac: 1) Roboty przygotowawcze; 2) Roboty rozbiórkowe; 3) Przepusty pod drogą; wykonanie nawierzchni jezdni o następującej konstrukcji: podbudowa z kruszywa łamanego 0/31,5mm o grubości po zagęszczeniu 20cm; warstwa wiążąca z betonu asfaltowego AC16W o grubości 5cm; warstwa ścieralna z betonu asfaltowego AC11S o grubości 4cm, obustronne utwardzenie poboczy warstwą tłuczni kamiennego frakcji 0/31,5mm o grubości po zagęszczeniu 10cm, szerokość poboczy po 0,75m; utwardzenie tłuczniami kamiennymi frakcji 0/31,5mm i grubości po zagęszczeniu 10cm, zjazdów indywidualnych na szerokości 4,0m, na rowach pod zjazdami należy wykonać przepusty z rur żelbetowych d400 o długości 5,0m, na ławie żwirowej, zakończone prefabrykowanymi betonowymi ściankami czołowymi; wykonanie rowów odparowujących o szerokości dna 0,40m, ze skarpami o nachyleniu 1:1; uporządkowanie terenu prowadzonych robót. Wprowadzenie organizacji ruchu tymczasową (na czas prowadzenia robót) i docelową. Przedmiot zamówienia współfinansowany z Funduszu Dróg samorządowych.</p>	463 768,40 zł	19.12.2019 - 17.02.2020
4.	<p>Przebudowa drogi dojazdowej – dalszy ciąg ul. Ogrodowej w Pławnie</p>	<p>Przebudowy konstrukcji jezdni drogi dojazdowej w Pławnie – dalszy ciąg ul. Ogrodowej na odcinku 218 mb, szerokość jezdni 4,5m, zlokalizowanej na działce nr ewidencyjny gruntów 2177, 2454, 2321 (obręb geodezyjny Pławno). Zakres prac: 1) Roboty przygotowawcze; 2) Poszerzenie do 4,5 m docelowej szerokości jezdni; 3) wykonanie nawierzchni jezdni: - profilowanie i zagęszczenie podłoża, - uzupełnienie nawierzchni tłuczniowej</p>	69 851,06 zł	19.12.2019 - 17.02.2020

Raport o stanie Gminy Gidle

	<p>kruszywem łamanym 0/31,5mm, - wykonanie warstwy ścieralnej z betonu asfaltowego, - wykonanie pobocza z kruszywa łamanego, uporządkowanie terenu prowadzonych robót. Wprowadzenie organizacji ruchu tymczasową (na czas prowadzenia robót) i docelową. Przedmiot zamówienia współfinansowany jest z Funduszu Dróg samorządowych.</p>		
--	--	--	--

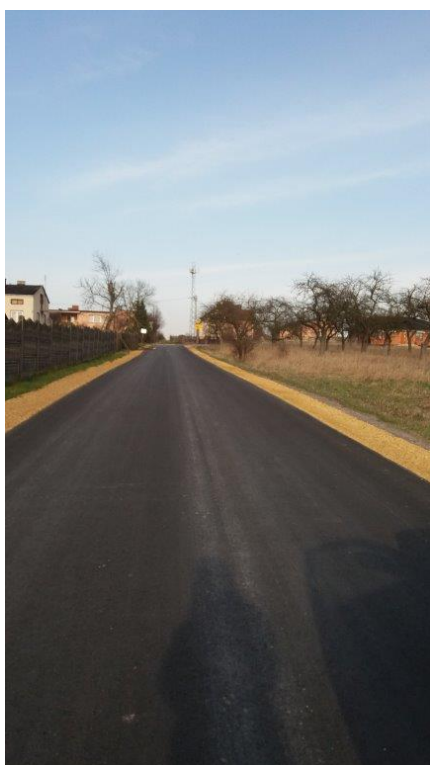

Fot. Archiwum Urzędu, przebudowa drogi dojazdowej do ulicy Ogrodowej w Pławnie i przebudowa drogi Pławno - Zberezka



Fot. Archiwum Urzędu Gminy, ogrodzenie boiska sportowego w Gidlach

W 2019 roku w ramach przeprowadzonych postępowań przetargowych udzielono zamówień na następujące usługi i dostawy;

Tabela nr 7. Usługi i dostawy zrealizowane w 2019 r.

Lp.	Rodzaj zadania	Zakres rzeczowy	Wartość zamówienia brutto (w zł)	Termin realizacji
1.	Zakup i dostawa pomocy dydaktycznych oraz sprzętu komputerowego do szkół podstawowych w ramach projektu – „Lepszy rozwój, lepszy start”	Zakup i dostawa pomocy dydaktycznych oraz sprzętu komputerowego do szkół podstawowych znajdujących się na terenie gminy Gidle dla potrzeb realizacji projektu „ Lepszy rozwój, lepszy start „ w ramach Regionalnego Programu Operacyjnego Województwa Łódzkiego na lata 2014-2020 współfinansowanego ze środków Europejskiego Funduszu Społecznego .	327 076,00 zł	24.10.2019 r.
2.	Świadczenie usług transportowych w zakresie dowozu oraz odwozu dzieci i młodzieży zamieszkałych na terenie Gminy Gidle do wskazanych placówek oświatowych w roku szkolnym 2019/2020.	Realizacja dowozu uczniów szkół podstawowych i przedszkoli na terenie gminy Gidle, które obejmuje świadczenie usługi przewozowych taborem przystosowanym do usług transportu zbiorowego w celu odwiezienia uczniów z miejsca zamieszkania do szkoły i ze szkoły do miejsca zamieszkania ucznia w	95 000,39 zł	02.09.2019 -26.06.2020 (rok szkolny)

Raport o stanie Gminy Gidle

		okresie od 02.09.2019r. do 26.06.2020r.		
3.	Świadczenie usług transportowych w zakresie dowozu oraz odwozu dzieci niepełnosprawnych zamieszkałych na terenie Gminy Gidle do wskazanych szkół specjalnych oraz ośrodków szkolno – wychowawczych w roku szkolnym 2019/2020.	Realizacja dowozu i odwozu dzieci niepełnosprawnych z terenu gminy Gidle do szkół specjalnych i ośrodków szkolno – wychowawczych zwanych w dalszej części „szkołą” na terenie miasta Radomska i miasta Częstochowa w okresie od 02.09.2019r. do 26.06.2020r.	73 033,49 zł	02.09.2019 -26.06.2020
5.	Odbiór i zagospodarowanie odpadów komunalnych od właścicieli nieruchomości zamieszkałych na terenie Gminy Gidle.	Odbieranie i zagospodarowanie odpadów komunalnych od właścicieli nieruchomości zamieszkałych na terenie Gminy Gidle w okresie od 01.01.2020 r. do 31.08.2020 r.	1 066 379,58 zł	02.01.2019 -31.08.2020

9. Fundusz sołecki

Idea funduszu sołeckiego stanowi doskonale narzędzie do budowania społeczeństwa obywatelskiego. Proces, w którym powierza się mieszkańcom prawo bezpośredniego decydowania o przeznaczeniu części środków budżetu gminy pozwala na aktywizację i integrację środowisk lokalnych oraz wpływa na pogłębianie zaangażowania mieszkańców w kreowanie wizerunku Gminy. Gmina Gidle w 2019 r. przekazała na ten cel 356 135,98 zł.

Tabela nr 8. Zadania zrealizowane w ramach funduszu sołeckiego w 2019 r.

Lp.	Sołectwo	Nazwa zadania	Kwota wydatkowana
1.	Borowa	doposażenie świetlicy - krzesła 14 szt., stoły 3szt.	4 195,53
		zorganizowanie festynu- oprawa muzyczna, wynajem dmuchańców, wynajem toa toa, zakup artykułów spożywczych	3 751,23
		-zakup krawężników z tworzywa gumowego oraz piasku na boisko do piłki siatkowej, wyposażenie altanki w stół i ławki	2 500,00
		remont drogi w łąki, naprawa mostku na rzece	1 400,00
		Zakup stolików i ławek	1 169,52
		Oświetlenie na placu świetlicy wiejskiej	1 600,00
		Zakup garażu	2 030,00
		organizacja Dnia Dziecka i Mikołajki	1 246,64
		nasadzenie krzewów, zakup paliwa do koszenia placu zabaw	1 493,64
2.	Chrostowa	wyrównanie nierówności drogi od posesji nr 17 do posesji nr 21 przez nakropienie przy pomocy tzw. PUTCHERA	4 981,50
		uzupełnienie grysem ubytków w jezdni od posesji nr 21 przez tzw. Nadolnik w kierunku drogi powiatowej	3 893,40

Raport o stanie Gminy Gidle

3.	Ciężkowice	wyłożenie płytek na ścianę i podłogę (kuchnia pomieszczenia gospodarcze), przygotowanie pomieszczeń, wymiana instalacji elektrycznej, zakup płytek i innych materiałów	12 178,80
		zakup sprzętu na plac zabaw dla PSP z montażem, wymiana zużytego zestawu na nowy, piaskownica, ławeczki	26 420,13
4.	Gidle	zakup 5m choinki sztucznej wraz z oświetleniem na plac rynku w Gidlach	15 000,00
		zakup materiałów do remontu i modernizacji garaży OSP w Gidlach	7 647,23
		zakup kosiarki i drzewek oraz paliwa i oleju na utrzymanie porządku na placu przy remizie	1 514,88
		-zakup tablicy informacyjnej oraz zakup urządzenia (piaskownicy) + ławki na placu zabaw za remizą	2 177,75
		zorganizowanie imprezy integracyjnej dla mieszkańców	1 798,25
		Montaż urządzeń grzewczo – chłodzących dla Orkiestry Dętej	5 000,00
		Zakup pralki automatycznej, piłek i odzieży dla klubu LKS „VIS”	3 999,84
5.	Graby	remont świetlicy w Grabach (zakup drzwi, umywalki, muszli, płytek na chody, kranów i innych materiałów budowlanych)	9 499,17
		nasadzenie krzewów ozdobnych obok świetlicy w Grabach	960,08
		Naprawa instalacji elektrycznej na świetlicy – usługa	500,00
6.	Gowarzów	ogrodzenie placu zabaw, oraz świetlicy wiejskiej w miejscowości Gowarzów	6 137,70
		remont i przebudowa przydrożnej kapliczki w miejscowości Gowarzów	4 500,00
		zakup materiałów do remontu świetlicy	1 044,14
		plan zagospodarowania działki	1 000,00
		montaż bramy	6 000,00
		montaż ogrodzenia	650,00
7.	Górka	zakup drzwi ewakuacyjnych oraz 2 par drzwi wewnętrznych	4 965,49
		podłączenie: montaż wc i umywalki	3 619,50
		zakup materiałów do odgrzybiania, farb i cementowania podłogi	2 455,01
		Zakup płytek, stelaż i płyt katon gips na remont świetlicy	1 731,11
		zakup baterii z podgrzewaczem	599,99
		Plan zagospodarowania terenu wokół świetlicy oraz wykonanie mapy na plac zabaw	1 500,00
8.	Kajetanowice	rozbudowa oświetlenia Kajetanowice	1 400,00
		zorganizowanie „Mikołaja” dla dzieci	1 000,92
		Remont zjazdów do posesji (montaż kręgów)	8802,17
9.	Kotfin	przebudowa drogi w Kotfinie- kierunek P. Czapla metodą natryskową - nakładki asfaltowej	11 224,98
10.	Ludwików	remont drogi prowadzącej do połączenia z drogą wojewódzką	12 951,90
		piknik rodzinny	1 850,04
11.	Michalopol	remont dróg gminnych i lokalnych, wykonanie nakrapianki	11 872,58
12.	Piaski	czyszczenie rowów ul. Długa	3 000,00
		zakup tłucznia na ul. Mokłą i Łąkową	2 500,00
		utrzymanie placów zabaw	135,30
		zorganizowanie „Mikołaja” dla dzieci	549,33
		zakup kwiatów na uroczystości rocznicowe pacyfikacji wsi Kajetanowice i Piaski oraz na Wszystkich Świętych	100,00
		usługa wymiany instalacji elektrycznej w świetlicy wiejskiej	5 813,50

Raport o stanie Gminy Gidle

		zakup kosi spalinowej, paliwa, smaru, osłony, oleju, żyłki	1 132,91
		usługa koszenia trawy na placu zabaw – umowa zlecenia	250,00
		zakup lakieru do pomalowania słupków na boisku do siatkówki oraz drewnochronu do odnowienia elementów na placu zabaw	111,97
		Zakup grzejników elektrycznych z nadmuchem – 4szt.	996,00
		Zakup i transport gabloty informacyjnej wolnostojącej dla mieszkańców	729,99
		Zakup kosza na śmieci	326,00
		Zakup materiałów na 2 gabloty informacyjne	177,42
13.	Pławno	2 szt. bramek dla młodzieżowej grupy piłkarzy	6 211,99
		pogłębienie i wyczyszczenie zbiornika	19 500,00
		zakup gier do świetlicy w Pławnie	530,00
		zakup drzewek i krzewów do nasadzenia w parku	2 183,90
		Zakup bramy alarmowej z osprzętem do OSP	7 000,00
14.	Ruda	zakup urządzeń fitness, zakup urządzeń na plac zabaw zgodnych z projektem, zakup elementów do naprawy urządzeń fitness, naprawy innych urządzeń znajdujących się na placu zabaw	20 386,61
		zorganizowanie poczęstunku i spotkania dla mieszkańców miejscowości Ruda	500,00
15.	Stęszów	powierzchniowe utrwalenie nawierzchni asfaltem (wykonanie nakładki asfaltowej na drodze gminnej)	14 000,00
		organizacja imprezy integracyjnej dla dzieci i mieszkańców wsi Stęszów	491,31
		bezpieczne utrzymanie placu zabaw (konserwacja i przeglądy urządzeń znajdujących się na placu, koszenie trawy-zakup paliwa do koszenia)	0
		zakup wyposażenia kuchni (naczynia stołowe, sztućce itp.) znajdującej się w świetlicy wiejskiej	494,41
16.	Stanisławice	oświetlenie drogi gminnej nr 112054 E	16 699,99
17.	Wojnowice	budowa chodnika Wojnowice-Góry	15 153,60
		remont wejścia do strażnicy OSP	4 630,36
		udrożnienie rowu między Wojnowicami i Górką	1 217,69
		Zorganizowanie balu Andrzejkowego dla dzieci	369,68
18.	Włynice	wykonanie i montaż rozdzielni SZR – ujęcie wody Włynice	8 733,00
		remont drogi dojazdowej	5 775,00
19.	Wygoda	wykonanie dokumentacji na oświetlenie drogi gminnej nr 382	4 800,00
		zakup materiałów na oświetlenie drogi gminnej	5 020,84
		zakup kamienia na drogę gminną nr 382	1 531,27
20.	Zabrodzie	zakup materiałów na ogrodzenie	5 208,37
		plan zagospodarowania działki	600,00
		zakup sprzętu na plac zabaw – huśtawka	2 890,50
		organizacja imprezy integracyjnej	243,00
		Remont i dekoracja miejscowej kapliczki	448,29
		Zakup stołu i ławek na plac zabaw	1 107,00
21.	Zagórze	zakup 2 szt. furtek i bramy do zamykania ogrodzenia placu zabaw, zakup cementu do słupków	1 688,98
		zakup urządzeń dla dzieci na plac zabaw (zjeżdżalnia, huśtawka), zakup urządzenia dla dorosłych do ćwiczeń ruchowych	12 023,00

10. Projekty realizowane z udziałem środków zewnętrznych

Tabela 9. Projekty realizowane w roku 2019:

LP	Nazwa projektu	całkowita kwota	dotacja	instytucja zarządzająca
1	Przebudowa boiska sportowego w Gidlach – modernizacja boiska treningowego.	146 194,65	90 000,00	Urząd Marszałkowski Województwa Łódzkiego Departament Sportu i Turystyki
2	Złożono 3 wnioski na granty sołeckie: 1. Dopuszczenie placu zabaw dla dzieci w sołectwie Ciężkowice. 2. Podniesienie atrakcyjności bazy sportowo – rekreacyjnej w sołectwie Ruda. 3. Dopuszczenie placu zabaw dla dzieci w sołectwie Zagórze.	38 578,00	18 897,00	Urząd Marszałkowski Województwa Łódzkiego Departament Rolnictwa i Ochrony Środowiska Wydział Rolnictwa i Obszarów Wiejskich
3	Przebudowa drogi Pławno - Zberezka na odcinku 1350 m. Etap iv w km 0+00 do 0+630	468 073,00	374 458,00	Łódzki Urząd Wojewódzki w ramach FUNDUSZU DRÓG SAMORZĄDOWYCH
4	Przebudowa drogi dojazdowej - dalszy ciąg ul. Ogrodowej w Pławnie	71 370,11	57 096,00	Łódzki Urząd Wojewódzki w ramach FUNDUSZU DRÓG SAMORZĄDOWYCH
5	Lepszy rozwój lepszy start	1 031 190,74	957 326,74	Urząd Marszałkowski Województwa Łódzkiego Departament Europejskiego Funduszu Społecznego
6	Budowa punktu selektywnej zbiórki odpadów komunalnych w Gidlach	778 410,57	537 926,00	RPO woj. łódzkiego
7	Kompetencje cyfrowe	148 320,00	148 320,00	RPO woj. łódzkiego



Podpisywanie umowy przez samorzady umów o granty sołeckie w 2019 r.

11. Oświata

11.1. Placówki oświatowe i kadra pedagogiczna.

Gmina Gidle jest organem prowadzącym dla trzech szkół podstawowych w tym jednej szkoły z oddziałem przedszkolnym oraz dwóch placówek przedszkolnych, do których uczęszczało w 2019 r. ogółem 519 uczniów.

Sieć szkół i przedszkoli w 2019 r przedstawia się następująco:

- 1) Publiczna Szkoła Podstawowa im. Józefa Piłsudskiego w Gidlach - ośmioklasowa,
- 2) Publiczna Szkoła Podstawowa w Pławnie – ośmioklasowa.
- 3) Publiczna Szkoła Podstawowa im. Kornela Makuszyńskiego w Ciężkowicach – ośmioklasowa z oddziałem przedszkolnym,
- 4) Publiczne Przedszkole w Gidlach,
- 5) Publiczne Przedszkole w Pławnie.

Tabela 10. Struktura zatrudnienia w placówkach

		PSP Gidle	PSP Pławno	PSP Ciężkowice	PP Gidle	PP Pławno	Razem
Nauczyciele 2018	Liczba dzieci	248	130	79	65	52	574
	Liczba oddziałów	12	9	9	3	3	X
	Liczba Etatów	31,56	21,24	14,96	6,56	5,35	79,67
	Pełnozatrudnieni	27	15	11	6	4	X
	Niepełnozatrudnieni	9	10	9	3	4	X
Nauczyciele 2019	Liczba dzieci	212	111	82	64	50	519
	Liczba oddziałów	11	8	9	3	3	34
	Liczba Etatów	27,97	18,26	15,9	7,45	5,35	74,93
	Pełnozatrudnieni	25	16	14	7	4	X
	Niepełnozatrudnieni	7	6	6	2	4	X

Wykres 1. Liczba pełnozatrudnionych nauczycieli w latach 2018-2019

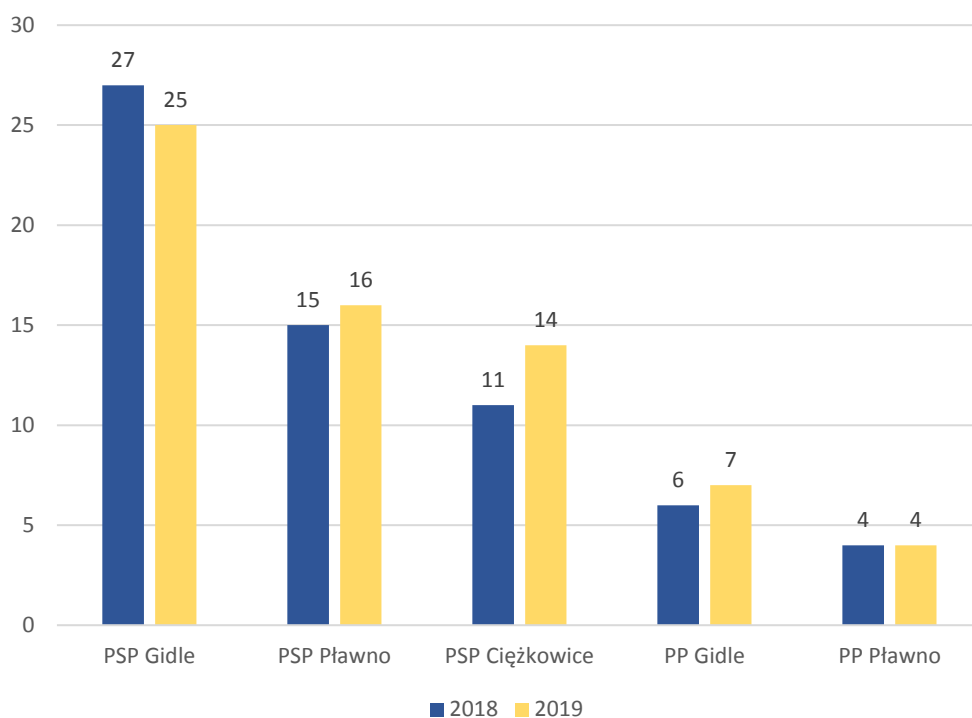

Wykres 2. Liczba niepełnozatrudnionych nauczycieli w latach 2018-2019

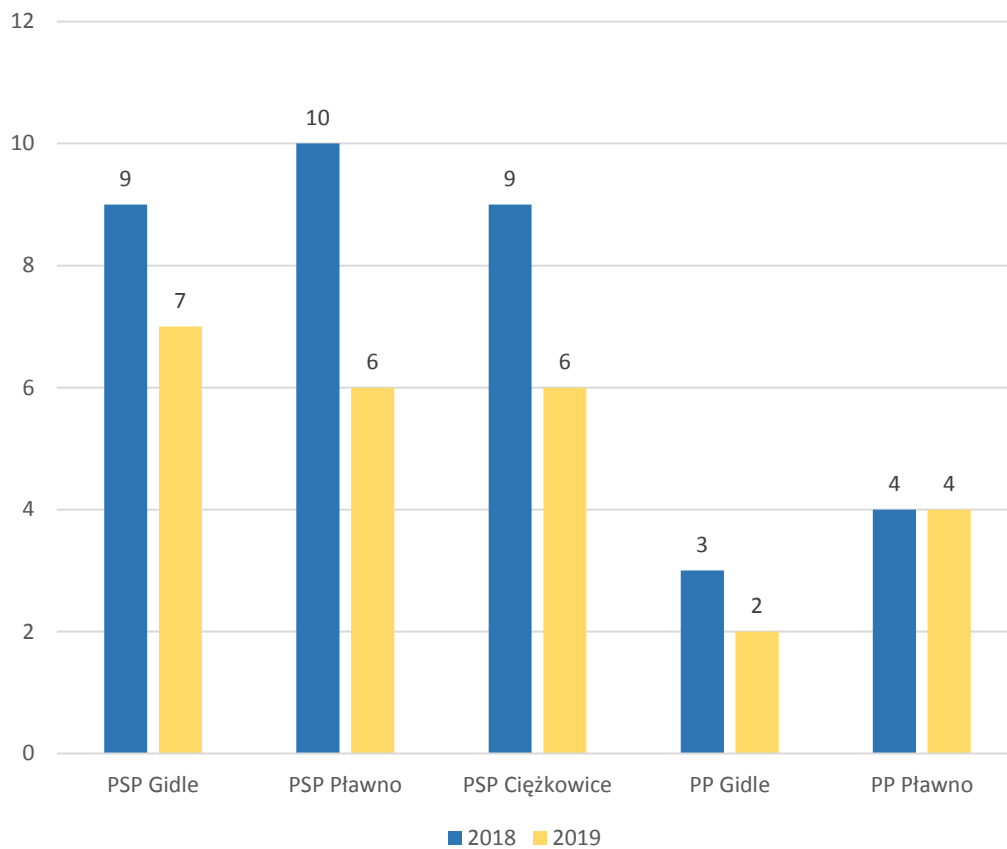

Wykres 3. Liczba dzieci uczęszczających do szkół w latach 2018-2019

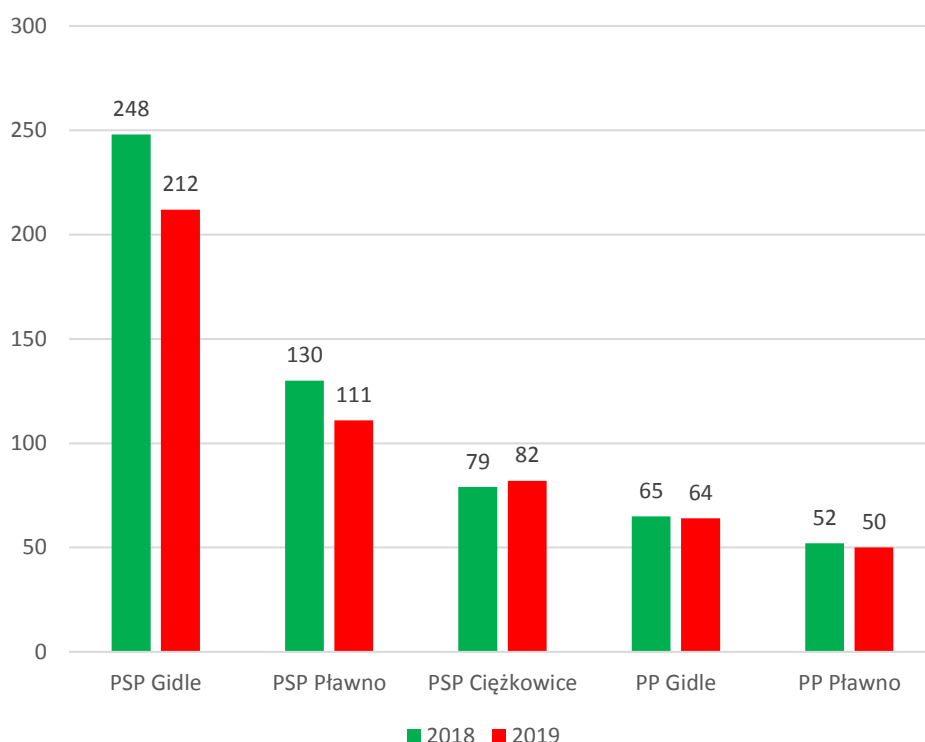

W 2018 roku wydatki ogółem na oświatę wyniosły **7 709 612,01 zł**. Subwencja otrzymana w Ministerstwa Finansów dot. Oświaty – zgodnie z metryczką wynosiła **4 368 389,00 zł** czyli 43,34 % udziału w wydatkach dotyczących Oświaty.

Natomiast w roku **2019** wydatki ogółem na oświatę wyniosły **8 503 441,39 zł**. Subwencja otrzymana z Ministerstwa Finansów dotycząca Oświaty – zgodnie z metryczką wynosiła **4 603 859,00 zł** do tego należy doliczyć dotację w wysokości **119 255,00 zł**. Łącznie subwencja i dotacja na ten cel sfinansowania wydatków oświatowych wyniosły **4 723 114 zł** Subwencja i dotacja stanowiły 55,54% udziału w wydatkach dotyczących działu „Oświaty”.

Wydatki poszczególnych szkół i przedszkoli (bez wydatków na dowóz) za 2019 r.

– PSP Gidle	3 190 287,11 zł
– PSP Pławno	2 107 943,84 zł
– PSP Ciężkowice	1 371 833,22 zł
– PP Gidle	750 336,46 zł
– PP Pławno	739 890,60 zł

Razem: 8 160 291,23 zł

Liczba uczniów w szkołach i w przedszkolach:

– PSP Gidle	212;
– PSP Pławno	111;
– PSP Ciężkowice	– Szkoła podstawowa - 65; Oddział przedszkolny - 17
– PP Gidle	64
– PP Pławno	50

Wydatki w przeliczeniu na jednego ucznia

– PSP Gidle	15 048,52 zł
– PSP Pławno	18 990,49 zł
– PSP Ciężkowice	16 729,67 zł (w przypadku w przeliczeniu na 82 uczniów)
– PP Gidle	11 724,01 zł
– PP Pławno	14 797,81zł

11.2. Pozostałe zadania z zakresu edukacji

11.2.1. Lokalny program wspierania edukacji uzdolnionych dzieci i młodzieży z terenu gminy Gidle

Gmina Gidle uznając potrzebę otoczenia szczególną opieką uzdolnionych dzieci i młodzieży, osiągającej wybitne wyniki w dziedzinie nauki, sztuki lub sportu przyjmuje Lokalny Program Wspierania Edukacji Uzdolnionych Dzieci i Młodzieży. Opracowanie, przyjęcie i realizacja Programu pozwala wspierać edukację młodych mieszkańców naszej gminy, wykazujących uzdolnienia naukowe, sportowe i artystyczne. Biorąc pod uwagę i jednocześnie wychodząc naprzeciw oczekiwaniom społecznym pragniemy również motywować ich do rozwoju i do wzrostu aspiracji m.in. poprzez przyznawanie stypendiów oraz nagród.

Cele programu

- 1) Promowanie młodzieży szczególnie uzdolnionej.
- 2) Motywowanie uczniów do podejmowania działań mających na celu odkrycie własnych uzdolnień oraz do ciągłej pracy nad rozwijaniem talentów i pogłębianiem wiedzy.
- 3) Stwarzanie pozytywnych wzorców dla społeczności uczniowskiej lokalnych szkół.
- 4) Motywowanie rodziców do wspierania edukacji uzdolnionych dzieci.
- 5) Zwiększanie liczby uczestników olimpiad i konkursów przedmiotowych, artystycznych oraz zawodów sportowych.
- 6) Promocja Gminy Gidle, jako gminy przyjaznej uczniom wybitnie uzdolnionym.

Sposób działania

Jako formę realizacji Programu przyjęto stypendium o charakterze finansowym lub rzeczowym.

Adresaci programu

Program swoim zasięgiem obejmuje uczniów klas IV-VI szkół podstawowych i klas I-III gimnazjów szkół zlokalizowanych na terenie Gminy Gidle, a także uczniów szkół ponadgimnazjalnych i wyższych mających stałe zamieszkanie na terenie Gminy Gidle.

Finansowanie programu

Realizacja Lokalnego Programu Wspierania Edukacji Uzdolnionych Dzieci i Młodzieży odbywać się będzie w oparciu o środki finansowe pochodzące z budżetu Gminy Gidle. Wysokość przyznanego stypendium ustalana będzie corocznie, w zależności od zaplanowanych na ten cel środków finansowych w budżecie gminy.

W roku 2019 wpłynęły 24 wnioski o przyznanie stypendium, które rozpatrzyła Komisja stypendialna przyznając stypendia dla 24 uzdolnionych uczniów.

Za osiągnięcia w nauce stypendia naukowe otrzymało 6 uczniów z podziałem na poszczególne szkoły:

- Gimnazjum – 6 os.
- Szkoła podstawowa – 9 os.
- Szkoła ponadpodstawowa- 3os.

Za osiągnięcia na polu artystycznym, stypendia otrzymało 5 uczniów z podziałem na poszczególne szkoły:

- Gimnazjum – 1 os.
- Szkoła podstawowa – 3 os.
- Szkoła ponadpodstawowa -1os.

Za osiągnięcia na polu sportowym, stypendium otrzymał 1 uczeń ze szkoły podstawowej.

Łącznie w 2019 r Gmina Gidle wydatkowała na ten cel kwotę: 7 000,00 zł. Wielkość kwoty pozostała na tym samym poziomie co w roku 2018. Wówczas z tej formy wsparcia skorzystało 17 stypendystów.

11.2.2. Dowóz uczniów niepełnosprawnych do szkół i placówek oświatowych

Dowóz uczniów niepełnosprawnych do szkół i placówek oświatowych

Gmina Gidle organizuje bezpłatny transport i opiekę dla niepełnosprawnych uczniów zamieszkałych na terenie Gminy do Specjalnego Ośrodka Szkolno – Wychowawczego w Radomsku oraz do Publicznej Szkoły Podstawowej nr. 3 im. Mieszka I w Radomsku. Dowóz realizowany jest z dwóch punktów zbiórki: przy Publicznej Szkole Podstawowej w Pławnie oraz Publicznej Szkole Podstawowej im. Józefa Piłsudskiego w Gidlach. Łącznie dowożonych jest dziewięcioro dzieci. Dowóz dzieci niepełnosprawnych realizowany jest również do Fundacji Mozaika w Częstochowie. Dzieci te ze względu na trudności w poruszaniu, zabierane są z punktów zbiórki pod domem. Łącznie do Fundacji Mozaika dowożonych jest troje dzieci.

Gmina Gidle zapewnia także zwrot kosztów przejazdu ucznia i opiekuna na zasadach określonych w umowie zawartej między Wójtem, a rodzicami. Zwrot kosztów uzależniony jest od frekwencji dziecka w danym miesiącu w szkole. Dowozem indywidualnym objętych jest dziewięcioro dzieci, które są dowożone do szkół na terenie Gminy, a także do Specjalnego Ośrodka Szkolno-Wychowawczego w Radomsku, Busku Zdroju i Stemplewie.

Dowóz uczniów do szkół podstawowych, przedszkoli prowadzonych przez Gminę w roku szkolnym 2019/2020 świadczony jest przez prywatnych przewoźników PKS Radomsko, Bus Line Beata Górka oraz przez Gimbus szkolny.

Uczniowie do Publicznej Szkoły Podstawowej w Gidlach są dowożeni poprzez przewoźnika

**PKS Radomsko, który dowozi dzieci do szkoły z takich miejscowości gminy jak:
BOROWA- 18 uczniów**

SZKRZYPIEC- 3 uczniów
KOTFIN- 5 uczniów
WŁYNICE– 6 uczniów
OJRZEŃ– 1 uczeń.

Z kolei przewoźnik **Bus Line** dowozi dzieci z miejscowości STĘSZÓW w ilości – 9 uczniów. **GIMBUSEM** transportowane są dzieci z miejscowości WOJNOWICE , GÓRKA w ilości 37 uczniów i MICHAŁOPOL w ilości 5 uczniów. Razem dowożonych jest 84 uczniów.

Do Publicznej Szkoły Podstawowej w Pławnie uczniów dowozi przewoźnik:

PKS Radomsko z miejscowości GOWARZÓW –16 uczniów, LUDWIKÓW – 8 uczniów, GÓRKI – 15 uczniów

Bus Line zabiera uczniów z ZAGÓRZA, STRZAŁY w ilości 6 uczniów.

GIMBUS obsługuje takie miejscowości gminy jak WYGODA – 4 uczniów i STANISŁAWICE -13 uczniów.

Razem przewozem zorganizowanym dowożone jest do PSP w Pławnie 62 uczniów.

Do Publicznej Szkoły Podstawowej Ciężkowicach uczniów dowozi GIMBUS z miejscowości takich jak:

ZABRODZIE – 6 uczniów

GRABY - 10 uczniów

MICHAŁOPOL - 11 uczniów

MŁYNEK – 1 uczeń

CIEŻKOWICE – 12 uczniów

WOJNOWICE, GÓRKA – 4 uczniów

GIDLE – 2 uczniów

Razem przewozem zorganizowanym dowożonych jest 46 uczniów.

12. Kultura

Gmina Gidle jest organem założycielskim dla dwóch instytucji kultury, Gminnej Biblioteki Publicznej w Gidlach i Gminnego Ośrodka Kultury w Gidlach.

- 1) Na terenie gminy Gidle prowadzi działalność Gminna Biblioteka Publiczna w Gidlach w raz z filiami w Pławnie i w Ciężkowicach. GBP posiada księgozbiór w ilości 27.3335 woluminów w/g stanu na dzień 31.12.2019r. co w przeliczeniu na jednego mieszkańca przypada 4,5 woluminu. W zbiorach biblioteki znajdują się audio buki 46 szt (w większości lektury szkolne) i zbiory specjalne 33 szt. (płyty CD). W roku 2019 zarejestrowano 834 czytelników, którzy wypożyczyli w ciągu roku 12.413 zbiorów tj.(książek, audio buków, czasopism). Szczególną uwagę poświęca się zbiorom regionalnym, które dokumentują i utrwalają dziedzictwo kulturowe, przeszłość i teraźniejszość życia mieszkańców. Gromadzi i uzupełnia publikacje o charakterze lokalnym. Kulturę regionu promuje poprzez rozpowszechnienie „Zeszytów Gidelskich”. W związku z wydaniem Zeszytu Nr 6 pt.” A w Gidlach...cmentarze, krzyże, kapliczki i pamięć” zorganizowano spotkanie z autorami Ewą Aleksandrą Rejment, Elżbietą Dudą. Promując swoją działalność na zewnątrz pracownicy biblioteki brali udział w Targach Przedsiębiorczości w Pławnie.

Biblioteka posiada stronę internetową www.gbpgidle.naszabiblioteka.com i katalog online księgozbioru i audio buków. W GBP w Gidlach znajdują się komputery stacjonarne dla użytkowników – 6 szt. oraz 2 tablety, laptop i projektor multimedialny i po 3 stanowiska w Pławnie i w Ciężkowicach. Większość sprzętu komputerowego biblioteka pozyskała z projektów takich jak : „RozPracuj to z biblioteką”, „Kraszewski komputery dla Bibliotek 2017”.

Placówka prowadzi działalność kulturalno-oświatową adresowaną do dzieci i młodzieży oraz do czytelnika dorosłego. W ramach tej działalności biblioteka bierze udział w wielu akcjach o zasięgu ogólnopolskim i programach społecznych wśród których znalazł się „Tydzień Bibliotek” W czasie , którego przeprowadzone zostały spotkania, warsztaty, konkursy. Zorganizowane zostało spotkanie z ilustratorem i autorem książek Pawłem Wakułą połączone z konkursem plastycznym w ramach akcji „Z Książką na walizkach”. W Tygodniu Bibliotek odbyło się spotkanie z podróżnikiem Piotrem Kowalczykiem, warsztaty z ilustratorką książek dla dzieci Iwoną Całą oraz głośne czytanie przedszkolakom promując akcję „Głośne czytanie”. W tym czasie odbyło się pasowanie uczniów kl. I na czytelników biblioteki. Biblioteka bierze udział w I i II edycji projektu „Mała książka Wielki Człowiek” adresowanym do dzieci od 3-6 lat. Założeniem tego projektu jest zachęcenie dzieci w wieku przedszkolnym i ich rodziców do regularnego odwiedzania bibliotek i codziennego, wspólnego czytania. Przedszkolaki otrzymują w prezencie Wyprawkę Czytelniczą oraz Kartę Małego Czytelnika. Uczestnictwo biblioteki w/w kampanii społecznej dało oczekiwane efekty, bo zapisało się 67 małych czytelników. Biblioteka uczestniczyła w ósmej edycji „Narodowego Czytania” podczas, której były czytane polskie nowele obrazujące sto lat dziejów Polski. W akcji tej uczestniczyli przedstawiciele władz samorządowych, dzieci, młodzież i mieszkańcy Gminy Gidle. W roku ubiegłym biblioteka przyłączyła się do akcji „Noc Bibliotek” ph.” Znajdźmy wspólny język”, która zachęcała do korzystania z zasobów biblioteki w/w wydarzenie miało miejsce w Filii w Ciężkowicach.

Wśród działań promujących czytelnictwo jest konkurs czytelniczy pod hasłem „Najaktywniejszy czytelnik roku” adresowany do dzieci, młodzieży i dorosłych, którego celem jest zwiększenie wskaźników czytelnictwa. Biblioteka to miejsce w którym można zagospodarować spędzanie wolnego czasu. Ferie z Biblioteką to kolejne działanie podczas których , odbyły się warsztaty z masy solnej -” Zaczarowany świat serc”, warsztaty z recyklingu, warsztaty manualne- „Przestrzenne Kartki dla Babci i Dziadka”, zajęcia plastyczne - „Zimowa noc malowana pastą do zębów”.

Swoją ofertę kulturalno-oświatową biblioteka kieruje także do osób dorosłych, starszych. Przy bibliotece działa „Klub Miłośników Książek”, który skupia mieszkanki Gminy Gidle. Uczestniczki brały udział w wycieczce do kina w Radomsku , na seans filmowy, w warsztatach wielkanocnych „ Osikowe kurczaki”. Panie spotkały się z pisarką lokalną Elżbieta Stępień, następnie brały udział w warsztatach z tancerką i autorką książek Elżbietą Bednarczyk. Uczestniczyły w warsztatach manualnych ” Drzewka z kawy” , brały udział w akcji „Podaruj wiersz” i w „Narodowym Czytaniu”.

Gminna Biblioteka Publiczna zatrudnia 4 osoby tj. 3,5 etatu. Na realizację zadań statutowych bibliotece przyznano dotację , która wynosiła 242 tys. zł co w przeliczeniu na 1 mieszkańca stanowi kwotę 39,80 zł.

- 2) **Gminny Ośrodek Kultury w Gidlach** GOK funkcjonuje na mocy uchwały Rady Gminy w Gidlach nr XX/129/04 z dn. 16 listopada 2004r. Dotacja na realizowanie powierzonych zadań w 2019 roku wynosiła 315 341,33 zł, co w przeliczeniu na jednego mieszkańca gminy Gidle stanowi kwotę 51,27 zł rocznie, natomiast miesięcznie na jednego mieszkańca przypada 4,27 zł. W 2019 roku zatrudnienie w przeliczeniu na etaty stanowiło liczbę 4,5. Ponadto zatrudniono 2 instruktorów zajęć stałych oraz palacza.

GOK realizuje zadania w zakresie upowszechniania kultury, dotyczące w szczególności rozpoznawania, rozbudzania i zaspokajania potrzeb i zainteresowań kulturalnych mieszkańców gminy. Prowadzi stałe zajęcia dla dzieci i młodzieży z muzyki: naukę gry na instrumentach dętych w Orkiestrze Dętej w Gidlach, naukę gry na gitarze; plastyki: dla grupy dzieci młodszych oraz grupy młodzieży; zajęcia wokalne Studia Piosenki dla grupy dziecięcej i młodzieżowej. Działalność Gminnego Ośrodka Kultury prowadzona jest w siedzibie GOK w Gidlach oraz trzech świetlicach wiejskich: w Pławnie, Gowarzewie i Ludwikowie (zakończono działalność świetlicy w listopadzie 2019 roku.) W budynku GOK w Gidlach znajdują się dwie pracownie: muzyczna i plastyczna, biuro oraz sala kameralna mieszcząca ok. 40 osób.

Gminny Ośrodek Kultury w Gidlach w 2019 roku był organizatorem następujących konkursów, przeglądów, festiwali i imprez plenerowych: Pociąg Papieski znad Olzy – impreza plenerowa na błoniach Sanktuarium w Gidlach, Gminna Noc Świętojańska w Pławnie, Gminny Festiwal Kolęd i Pastorałek, Konkurs plastyczny „Wielkanocne tradycje regionu”, Gminny Turniej Tenisa Stołowego, XI Gminny Festiwal Pieśni Patriotycznej i Żołnierskiej, Turniej Gier Planszowych, Gminny Festiwal Piosenki Przedszkolnej „Brzdąc”, uroczystości z okazji świąt narodowych 3 maja, 11-go listopada, pacyfikacji wsi Kajetanowice i Piaski, rocznicy bitwy pod Ewiną. Ponadto zorganizowano szereg imprez o charakterze edukacyjnym i rozrywkowym oraz wycieczki: wernisaż prac grafiki p. Andrzeja Bańcerka, Koncert dla Stowarzyszenia Literackiego PONAD w GOK Gidle, Warsztaty plastyczne „Zimowe inspiracje”, Zajęcia tańca nowoczesnego, Wyjazd na lodowisko, Zajęcia fitness na trampolinach, Teatr Art. Re „Przygody Pippi skarpetki”, Wyjazd do kina „Co w trawie piszczy”, Wyjazd na ściankę wspinaczkową w Radomsku, Wyjazd na basen, Zimowe warsztaty wokalne, Teatr Krak-art „Przygody Krecika”, Letnie warsztaty wokalne, Wycieczka rowerowa do Centrum Aktywnego Wypoczynku w Borkach, Pokaz iluzjonistyczny „Czary Mary”, Dzień Malucha w Pławnie, Wycieczka do Ogrodzieńca (Park Miniatur, Dom Legend i Strachów), Wycieczka do Żarek (Muzeum Dawnych Rzemiosł), Wycieczka do Zagrody Edukacyjnej Maciejówka, Renowacja szopki betlejmskiej, Warsztaty świąteczne „Wianek na drzwi”. W świetlicach wiejskich realizowane są regularne zajęcia świetlicowe w wymiarze 20 godzin tygodniowo. Zadaniem świetlic wiejskich jest zagospodarowanie dzieciom i młodzieży czasu wolnego poprzez różne formy aktywnego uczestnictwa w zajęciach zarówno podczas roku szkolnego jak i wakacji oraz ferii zimowych. W świetlicach wiejskich GOK odbywały się cykliczne imprezy jak Dzień Matki, Dzień Dziecka, Zabawa Andrzejkowa, Zabawa karnawałowa, Dzień Kobiet, Dzień Chłopaka, Spotkanie opłatkowe, Walentynki, Pierwszy Dzień Wiosny, Pożegnanie zimy, Tłusty czwartek oraz świetlicowe turnieje: Tenisa Stołowego, Turniej Gier

Planszowych, Turniej bilard, Turniej Mistrz Cymbergaja, Turniej Gier FIFA, a także warsztaty plastyczne, rękodzieła i kulinarne, ogniska integracyjne i pokaz strażacki.

Ponadto podopieczni GOK w Gidlach reprezentują placówkę biorąc udział w licznych konkursach i przeglądach tj.: Międzynarodowy Festiwal Piosenki i Tańca INTERSHOW 2019 w Nowym Targu, Program telewizyjny The Voice Kids edycja II, Pierwszym Polonijny Festiwalu Kolęd i Pastorałek „Jest taki dzień” w Londynie, Międzynarodowy Festiwal Piosenki Golden Rose w Estonii, Międzynarodowy Festiwal Piosenki w Rydze – Łotwa, XI Międzynarodowy Festiwal „Złote talenty w Złotej Pradze, Międzynarodowy Festiwal „Gdynia Open, Otwarty Konkurs Kolęd, Pastorałek i Piosenek Bożonarodzeniowych "Hej, Panie Jezu" w Radomsku, Ogólnopolski Festiwal Kolęd i Pastorałek w Pajęcznie, XXVIII Regionalny Konkurs Kolęd w Boronowie, Konkurs plastyczny „Świat dobrych aniołów” , Ogólnopolski festiwal Piosenki Angielskiej „Joy of singing”, Ogólnopolski Festiwal „Złoty Mikrofon” w Opocznie, III Wojewódzki Konkursu „Piosenek i Pieśni Patriotycznych na Biało-Czerwoną Nutę” w Łodzi, Konkurs wokalny MIKROFON w Radomsku, Międzynarodowy Festiwal Piosenki i Tańca Majowa Nutka, Rawski Mityng wokalny w Rawie Mazowieckiej „Sto piosenek na 100-lecie”, Festiwal Piosenek Anny Jantar, Piotrkowski Festiwal Wokalny „Najpiękniejsze są polskie piosenki” w Piotrkowie Trybunalskim, Koncert „Dni Włoszczowy” – duet ze Sławomirem oraz zespołem Afromental, Koncert plenerowy „Urodziny zdrowej Częstochowy” – recital na pl. Biegańskiego w Częstochowie, Ogólnopolski festiwal pieśni patriotycznej w Radomsku.

Gminny Ośrodek Kultury w Gidlach stale współpracuje z innymi instytucjami z terenu gminy jak Gminna Biblioteka Publiczna, szkoły i przedszkola, jednostki OSP, Związek Emerytów i Rencistów koło w Pławnie, Stowarzyszeniem na Rzecz Rozwoju Wsi Borowa, oraz Lokalną Grupą Działania Region Włoszczowski. Oferta GOK musi w swoisty sposób konkurować z ofertą kulturalną aglomeracji Radomska. Edukowanie odbiorców i troska o wykluczonych z uczestnictwa w kulturze, pozostaje podstawowym celem prowadzonej działalności. Zwłaszcza cenne są oddolne inicjatywy obywatelskie, łączące działania kulturalne z różnymi formami budowania wspólnot lokalnych, reintegracji społecznej, rewitalizacji przestrzeni, a przede wszystkim tworzeniu warunków spotkań i wspólnych działań. Obecne warunki lokalowe GOK w Gidlach uniemożliwiają poszerzenie oferty kulturalnej adresowanej do odbiorców niepełnosprawnych, utrudniają także rozszerzenie działalności o dodatkowe zajęcia. Szczególnie dotkliwy jest brak Sali widowiskowej o standardzie wymaganym dla prawidłowego prezentowania oferty kulturalnej. GOK wspiera wszelkie nieformalne, spontaniczne zachowania kulturowe i artystyczne, które tworzą odpowiednią atmosferę w gminie. Szczególnie w miejscach, do których nie dociera ze swoją ofertą z powodów logistycznych: brak świateł, zbyt skromne własne zasoby kadrowe i finansowe w stosunku do potrzeb gminy.

13. Gospodarowanie nieruchomościami gminy Gidle.

Samorząd gminny gospodaruje swoim zasobem nieruchomym na podstawie ustawy

o gospodarce nieruchomościami, w ciągu roku dokonuje czynności sprzedaży, zakupu, bądź nabycia w drodze komunalizacji szczegółowo przedstawia to poniższa informacja.

13.1. Informacja dotycząca sprzedaży nieruchomości stanowiących własność gminy Gidle w 2019 roku.

- 1) Sprzedano nieruchomość gruntową niezabudowaną położoną w miejscowości Gowarzędów (działka nr. 177/2 o powierzchni 0,30 ha), za kwotę 7 310 zł.
- 2) Sprzedano nieruchomość gruntową niezabudowaną położoną w miejscowości Piaski (działka nr 607 o powierzchni 0,43 ha) za kwotę 30 000 zł.
- 3) Sprzedano nieruchomość gruntową zabudowaną położoną w miejscowości Piaski (działka nr 618/1 o powierzchni 0,5321 ha) za kwotę 53 400 zł.
- 4) Sprzedano na rzecz dotychczasowego najemcy nieruchomość gruntową zabudowaną położoną w miejscowości Michałopol (działka nr 440/3 o powierzchni 0,1271 ha) za kwotę 15 395 zł.

13.2. Informacja dotycząca zakupu nieruchomości przez gminę Gidle w 2019 r.

- 1) Zakupiono za kwotę 4 000 zł nieruchomość gruntową położoną w miejscowości Kotfin (działka nr 546/2 o pow. 0,0130 ha). Działka z przeznaczeniem na drogę dojazdową.
- 2) Zakupiono za kwotę 3 885 zł nieruchomość gruntową położoną w miejscowości Gidle (działka nr 1122/2 o pow. 0,0259 ha) w związku wyregulowaniem prawnym drogi – ul. Kartuzkiej w stronę Stęszowa.

13.3. Informacja dotycząca nieodpłatnego nabycia z mocy prawa przez gminę Gidle w 2019 r. własności nieruchomości gruntowych Skarbu Państwa

Decyzją Wojewody Łódzkiego Gmina Gidle nabyła nieodpłatnie własność nieruchomości gruntowej Skarbu Państwa :

- 1) Obręb geodezyjny **Kotfin** (działka nr 343 o powierzchni 1,50 ha)
- 2) Obręb geodezyjny **Kajetanowice** (działki nr 815 powierzchni 0,14 ha i nr 816 o powierzchni 0,28 ha).
- 3) Obręb geodezyjny **Stęszów** (działka nr 495/2 powierzchni 0,15 ha).
- 4) Obręb geodezyjny **Gidle** (działka nr 1654 powierzchni 0,25 ha).
- 5) Obręb geodezyjny **Gidle** (działka nr 338/1 powierzchni 0,12 ha).
- 6) Obręb geodezyjny **Gidle** (działki nr 1668 powierzchni 0,37 ha i nr 1669 o pow. 0,05 ha).
- 7) Obręb geodezyjny **Kotfin** (działka nr 636 o powierzchni 0,57 ha)
- 8) Obręb geodezyjny **Stęszów** (działka nr260 powierzchni 0,53 ha).
- 9) Obręb geodezyjny **Stęszów** (działka nr601 powierzchni 1,75 ha).
- 10) Obręb geodezyjny **Stęszów** (działki nr 495/3 pow. 0,22 ha i nr 495/5 o pow. 0,0382 ha).
- 11) Obręb geodezyjny **Górka** (działki: nr 2 pow. 0,37 ha , nr 235 o pow. 0,60 ha, nr 293 o pow. 0,12 ha, nr 540 o pow. 0,23 ha, nr 686 o pow. 0,27 ha, nr 131 o pow. 1,14 ha, nr234 o pow. 0,25 ha, nr 466 o pow. 0,21 ha, 685 o pow. 0,52 ha, 695 o pow. 0,23 ha) – drogi gminy.

13.4. Informacja dotycząca dzierżawy nieruchomości gruntowych zawartych w 2019r.

- 1) Obręb geodezyjny **Gowarzów** (działka nr 312/1 o pow. 0,30 ha) czynsz – 1,05 dt pszenicy w stosunku rocznym.
- 2) Obręb geodezyjny **Stęszów** (działka nr 601 o pow. 1,75 ha ha) czynsz – 2,62 dt pszenicy w stosunku rocznym.
- 3) Obręb geodezyjny **Ciężkowice** (działka nr 661 o pow. 1,00 ha ha) czynsz – 3,00 dt pszenicy w stosunku rocznym.

14. Pomoc Społeczna

Pomoc i wsparcie w Gminie Gidle z pomocy społecznej w 2019 roku uzyskały 188 osoby. W roku oceny, w stosunku do 2018 roku, łączna liczba osób korzystających z pomocy i wsparcia zmniejszyła się o 4 osoby. W przypadku długotrwale korzystających z pomocy społecznej ich liczba osiągnęła poziom 91 osób, co oznaczało spadek w stosunku do roku 2018 o 10 osób. W gminie Gidle najczęściej występującymi przyczynami trudnej sytuacji życiowej osób i rodzin a jednocześnie powodami ubiegania się o pomoc społeczną, wskazanymi przez ośrodek pomocy społecznej w 2019 roku było kolejno: ubóstwo, długotrwała lub ciężka choroba, niepełnosprawność i bezrobocie. Poniżej prezentujemy w formie tabelarycznej szczegółowe dane dotyczące: liczby osób i rodzin korzystających z pomocy społecznej w podziale na wiek, liczby długotrwale korzystających z pomocy społecznej oraz liczby osób korzystających z podziałem na rodzaje świadczeń.

Tabela nr 11. Dane o korzystających z pomocy i wsparcia

WYSZCZEGÓLNIENIE	Rok 2018	Rok 2019
OSOBY I RODZINY, KTÓRYM UDZIELONO POMOCY i WSPARCIA		
Liczba osób	1	220
		208
OSOBY I RODZINY, KTÓRYM PRZYZNANO ŚWIADCZENIE		
Liczba osób	2	188
		184
W tym: osoby długotrwale korzystające	3	101
		91
Wiek 0-17	4	37
		36
Wiek produkcyjny *	5	111
		105
Wiek poprodukcyjny **	6	40
		51
Liczba rodzin	7	153
		156
Liczba osób w rodzinach	8	262
		252
w tym: KOBIETY (z wierszy 2-6)		
Ogółem	9	76
		68
W tym: osoby długotrwale korzystające	10	41
		31
Wiek 0-17	11	17
		16
Wiek 18-59	12	30
		25
Wiek 60 lat i więcej	13	29
		27
OSOBY I RODZINY, Z KTÓRYMI PRZEPROWADZONO WYWIAD ŚRODOWISKOWY		
Liczba osób ogółem	14	188
		184
Liczba rodzin	15	153
		156
Liczba osób w rodzinach	16	262
		252
KONTRAKT SOCJALNY		

Raport o stanie Gminy Gidle

Liczba zawartych kontraktów socjalnych - ogółem	17	5	2
Liczba osób objętych kontraktem socjalnym - ogółem	18	5	2

Tabela nr 12. Dane o korzystających z pomocy i wsparcia z podziałem na rodzaje świadczeń

WYSZCZEGÓLNIENIE		Rok 2018	Rok 2019
ŚWIADCZENIA PIENIĘŻNE Z POMOCY SPOŁECZNEJ			
ZASIŁEK STAŁY			
Liczba osób	1	60	64
Kwota świadczeń w złotych	2	312 460	324 347
W tym: (wiersze 3-6)			
Zasiłek stały dla osób samotnie gospodarujących			
Liczba osób	3	53	57
Kwota świadczeń w złotych	4	292 589	300 846
Zasiłek stały dla osoby w rodzinie			
Liczba osób	5	7	8
Kwota świadczeń w złotych	6	19 871	23 501
ZASIŁEK OKRESOWY			
Liczba osób	7	36	40
Kwota świadczeń w złotych	8	68 507	77 183
W tym: (wiersze 9-16)			
Zasiłek okresowy z tytułu bezrobocia			
Liczba osób	9	34	33
Kwota świadczeń w złotych	10	67 764	70 425
Zasiłek okresowy z tytułu długotrwałej choroby			
Liczba osób	11	2	5
Kwota świadczeń w złotych	12	426	2 607
Zasiłek okresowy z tytułu niepełnosprawności			
Liczba osób	13	0	1
Kwota świadczeń w złotych	14	0	77
Zasiłek okresowy z tytułu możliwości utrzymania lub nabycia uprawnień do świadczeń z innych systemów zabezpieczenia społecznego			
Liczba osób	15	1	0
Kwota świadczeń w złotych	16	317	0
Zasiłek okresowy kontynuowany niezależnie od dochodu na podstawie art. 38 ust. 4a i 4b			
Liczba osób	17	0	0
Kwota świadczeń w złotych	18	0	0
ZASIŁEK CELOWY OGÓŁEM			
Liczba osób	19	90	83
Kwota świadczeń w złotych	20	71 620	52 331
W tym: (wiersze 21 - 22)			
ZASIŁEK CELOWY PRZYZNANY W RAMACH PROGRAMU WIELOLETNIEGO "POMOC PAŃSTWA W ZAKRESIE DOŻYWIANIA"			
Liczba osób	21	52	37
Kwota świadczeń w złotych	22	26 520	15 740
ZASIŁEK CELOWY PRZYZNANY NIEZALEŻNIE OD DOCHODU na podstawie art. 39a ust. 1 i 2			
Liczba osób	23	0	0
Kwota świadczeń w złotych	24	0	0

Raport o stanie Gminy Gidle

ŚWIADCZENIA NIEPIENIĘŻNE Z POMOCY SPOŁECZNEJ			
POSIŁEK OGÓLEM			
Liczba osób	25	37	35
Kwota świadczeń w złotych	26	9 762	10 366
W tym: (z wierszy 25 - 26)			
DLA DZIECI			
Liczba osób	27	37	35
Kwota świadczeń w złotych	28	9 762	10 366
W tym (z wierszy 25-26):			
POSIŁEK			
świadczenie przyznane w ramach programu wieloletniego "Pomoc Państwa w zakresie dożywiania"			
Liczba osób	29	37	35
Kwota świadczeń w złotych	30	9 762	10 366
W tym (z wierszy 29-30):			
DLA DZIECI			
Liczba osób	31	37	35
Kwota świadczeń w złotych	32	9 762	10 366
SCHRONIENIE			
Liczba osób	33	0	1
Kwota świadczeń w złotych	34	0	5 328
UBRANIE			
Liczba osób	35	0	0
Kwota świadczeń w złotych	36	0	0
SPRAWIENIE POGRZEBU			
Liczba osób	37	1	1
Kwota świadczeń w złotych	38	1 990	3 700
ODPŁATNOŚĆ GMINY ZA POBYT W DOMU POMOCY SPOŁECZNEJ			
Liczba osób	39	10	8
Kwota świadczeń w złotych	40	187 344	186 233
WSPIERANIE RODZINY I PIECZA ZASTĘPCZA			
Liczba rodzin objęta pracą asystenta rodziny	41	13	15
Liczba rodzin wspierających	42	0	0
Liczba asystentów rodziny	43	1	1
Odpłatność za pobyt dziecka w pieczy zastępczej w złotych	44	44 220	67 016

Tabela nr 13. Świadczenia na dodatki mieszkaniowe i energetyczne

WYSZCZEGÓLNIENIE	Rok 2018	Rok 2019
DODATKI MIESZKANIOWE		
Liczba gospodarstw domowych	1	4
Kwota świadczeń w złotych	2	2 918
DODATKI ENERGETYCZNE		
Liczba gospodarstw domowych	3	1
Kwota świadczeń w złotych	4	189

15. Gminny Program Profilaktyki Rozwiązywania Problemów Alkoholowych w 2019r.

15.1. Działalność Gminnej Komisji Rozwiązywania Problemów Alkoholowych (GKRPA)

Gminny Program Profilaktyki Rozwiązywania Problemów Alkoholowych na 2019 r. został uchwalony uchwałą Rady Gminy w Gidlach Nr III/11/2018 z dnia 13 grudnia 2018 r. oraz funkcjonujący obok drugi Gminny Program Przeciwdziałania Narkomanii na 2019 r. uchwalony uchwałą Rady Gminy w Gidlach Nr III/12/2018 z dnia 13 grudnia 2018 r. jest częścią strategii integracji i polityki społecznej i ma na celu tworzenie spójnego systemu działań profilaktycznych i naprawczych zmierzających do zapobiegania powstawania nowych problemów związanych z alkoholem i narkotykami, zmniejszaniu rozmiaru tych, które aktualnie występują oraz zwiększaniu zasobów niezbędnych do radzenia sobie z już istniejącymi problemami.

Gminny Program Profilaktyki i Rozwiązywania Problemów Alkoholowych jak i Gminny Program Przeciwdziałania Narkomanii Gminy Gidle na rok 2019 uwzględnia zadania wynikające z ustawy o przeciwdziałaniu narkomanii i z ustawy o wychowaniu w trzeźwości i przeciwdziałaniu alkoholizmowi. Programy te realizowane są przez Pełnomocnika Wójta ds. Rozwiązywania Problemów Alkoholowych i zawierają się w zadaniach szczegółowych takich jak:

- 1) Zwiększenie dostępności pomocy terapeutycznej dla osób uzależnionych i zagrożonych uzależnieniem.
- 2) Udzielanie rodzinom, w których występują problemy alkoholowe i narkomanii pomocy psychologicznej i prawnej, a w szczególności przed przemocą w rodzinie.
- 3) Prowadzenie profilaktycznej działalności informacyjnej i edukacyjnej w zakresie rozwiązywania problemów alkoholowych i przeciwdziałania narkomanii oraz przemocy w rodzinie, w szczególności dla dzieci i młodzieży w tym prowadzenie pozalekcyjnych zajęć sportowych, a także działań na rzecz dożywiania dzieci uczestniczących w pozalekcyjnych programach opiekuńczo-wychowawczych.
- 4) Podejmowanie interwencji w związku z naruszeniem przepisów określonych w art. 13¹ i 15 ustawy o wychowaniu w trzeźwości i przeciwdziałaniu alkoholizmowi oraz występowanie przed sądem w charakterze oskarżyciela publicznego.
- 5) Wspomaganie działalności instytucji, stowarzyszeń i osób fizycznych, służącej rozwiązywaniu problemów alkoholowych, oraz promocji zdrowia.

Na działania GKRPA w zakresie przeciwdziałania alkoholizmowi i narkomanii została przeznaczona w 2019 r. kwota w wysokości 90 000 zł. Kwota ta nie odbiegała od wydatków roku 2018, również wynosiła 90 000 zł.

Przy Urzędzie Gminy działa punkt konsultacyjno – informacyjny dla osób i ich rodzin z problemem alkoholowym oraz osób dotkniętych przemocą w rodzinie. Głównym celem tego punktu było udzielanie pomocy psychologicznej osobom uzależnionym i współuzależnionym, prowadzenie indywidualnych zajęć terapeutycznych, jak również udzielanie pomocy konsultacyjnej i porad.

15.2. Ilość porad psychologa w ramach działalności punktu konsultacyjnego.

Dla porównania w roku 2018 z porad Punktu Konsultacyjnego skorzystały 64 osoby z 53 rodzin a w roku 2019 z porad skorzystało 55 osób z 45 rodzin.

Punkt Konsultacyjny łącznie udzielił 232 porady w 2018 r. natomiast w roku 2019 udzielił łącznie 188 porad.

Podczas porad i przeprowadzania rozmów motywacyjno – interwencyjnych osoby uzależnione otrzymują niezbędne informacje na temat szkodliwości nadmiernego picia alkoholu i mechanizmów choroby alkoholowej, co łączy się z motywowaniem ich do życia bez alkoholu i podjęcia dobrowolnego leczenia odwykowego.

15.3. Ilość złożonych wniosków o zobowiązanie do leczenia odwykowego

W 2019 r nie obyło się bez składania wniosków do sądu o podjęcie leczenia odwykowego. Ogółem złożono 21 wniosków w tym: dla 19 mężczyzn i 2 kobiet. W stosunku do roku 2018 złożono mniej o 4 wnioski dotyczące podjęcia leczenia odwykowego.

Warto zaznaczyć, że w ramach działalności GKRPA wspierane są działania instytucji, stowarzyszeń i osób fizycznych służące rozwiązywaniu problemów alkoholowych. Organizuje się wypoczynek letni dla dzieci – kolonie wyjazdowe oraz wypoczynek letni w miejscu zamieszkania dzieci z terenu Gminy Gidle. Przeprowadza się kampanie informacyjne w zakresie profilaktyki uzależnień. Duży nacisk kładzie się na profilaktykę w szkołach, ponieważ dzięki takim działaniom uczniowie mogą dowiedzieć się jakie następstwa niesie za sobą nadużywanie picia alkoholu jakie nałóg niesie ze sobą szkody społeczne i zdrowotne oraz gdzie szukać pomocy w razie stosowania przemocy przez rodziców i rówieśników.

16. Aktywizacja społeczna

W 2019 roku Gmina Gidle wspólnie z Powiatowym Urzędem Pracy w Radomsku aktywizowała osoby długotrwale bezrobotne zamieszkujące na terenie naszej gminy, w formie „Prac społecznie użytecznych”. Porozumienie obejmowało udział w programie pięciu osób. Prace te polegały na porządkowaniu parków, skwerów i zieleńcy, będących w utrzymaniu Gminy poprzez koszenie trawy, plewienie, przycinanie drzewek itp. Ponadto w Urzędzie zorganizowany został Staż absolwencki dla jednej osoby bezrobotnej skierowanej przez PUP w Radomsku. Ze względu na niedogodne warunki finansowe nie było zapotrzebowania na organizację robót publicznych.

17. Sprawy obywatelskie.

Zadania wykonywane przez Urząd Stanu Cywilnego są zadaniami zleconymi przez administrację rządową. Dodatkowo Urząd Stanu Cywilnego organizuje uroczystości związane z Jubileuszami Długoletniego Pożycia Małżeńskiego. Uroczystości te z reguły organizowane są raz w roku i cieszą się dużą sympatią Jubilatów oraz ich rodzin. Z okazji 50-lecia pożycia małżeńskiego Jubilaci otrzymują odznaczenia "Medal za Długoletnie Pożycie Małżeńskie" przyznawane przez Prezydenta RP. W październiku 2019 roku 6 par małżeńskich świętowało Złote Gody, czyli okrągły jubileusz pięćdziesięciolecia pożycia małżeńskiego.

Dostojni Jubilaci oprócz życzeń otrzymali również drobny upominek od Gminy Gidle oraz kwiaty. Uroczystość uświetniona została upominkiem słowno – muzycznym wokalistów Gminnego Ośrodka Kultury i słodkim poczęstunkiem.



17.1. Konsultacje społeczne

Konsultacjom społecznym na przełomie roku 2018 i 2019 poddany był projekt uchwały Rady Gminy w Gidlach w sprawie nadania statutów jednostek pomocniczych (sołectw) na terenie Gminy Gidle.

Konsultacje projektu przedmiotowej uchwały były przeprowadzane w oparciu o Uchwałę Nr XXIII/158/16 Rady Gminy w Gidlach z dnia 3 listopada 2016 r. w formie otwartego spotkania z sołtysami, poprzez zamieszczenie projektu uchwały na stronie www.bip.gidle.pl

Poza tym w innych sprawach nie było przeprowadzanych konsultacji, które byłyby wymagane przez prawo.

17.2. Wnioski o udostępnienie informacji publicznej.

W trybie ustawy z dnia 6 września 2001 r. o dostępie do informacji publicznej, Gmina Gidle rozpatrzyła 72 wnioski o udostępnienie informacji publicznej pochodzące od różnych instytucji, fundacji i osób indywidualnych. Nadmienić należy, że charakter niektórych wniosków w celu pozyskania informacji publicznej zaburza równowagę między korzyściami wynikającymi z zapewnienia dostępu do informacji a kosztami szeroko rozumianymi, jakie urząd musi ponieść w celu realizacji zobowiązania do udzielenia informacji publicznej.

17.3. Interpelacje, zapytania i wnioski.

Składanie interpelacji i zapytań to uprawnienie radnego na mocy ustawy z dnia 8 marca 1990 r. o samorządzie gminnym. Zgodnie z przepisami przywołanej ustawy Interpelacja dotyczy spraw o istotnym znaczeniu dla gminy.

Zapytanie składa się w sprawach aktualnych problemów gminy, a także w celu uzyskania informacji o konkretnym stanie faktycznym.

W roku 2019 do Urzędu Gminy w Gidlach wpłynęło od radnych w tym trybie 5 interpelacji i 16 zapytań, z czego 4 zapytania pochodziły od Klubu Radnych „Wspólnie dla Całej Gminy Gidle” oraz 6 wniosków złożonych przez radnych do Wójta Gminy Gidle.

Tabela nr 14. Interpelacje, zapytania i wnioski Radnych które wpłynęły w 2019r.

L.p.	Treść interpelacji zapytań i wniosków
1.	Interpelacja w sprawie udzielenia pisemnej informacji dlaczego inwestycje przewidziane w budżecie na rok 2018 w msc. Piaski nie zostały zrealizowane oraz dlaczego inwestycje drogowe niezrealizowane w 2018 roku zostały wpisane do projektu budżetu na 2019 rok.
2.	Interpelacja w sprawie udzielenia pisemnej informacji jaka kwota z Funduszu Sołeckiego przewidzianego na 2018 rok nie została wykorzystana w rozliczeniu na poszczególne sołectwa.
3.	Interpelacja w sprawie udzielenia pisemnej informacji w których sołectwach gminy Gidle są świetlice wiejskie i jakie były koszty utrzymania tych świetlic z środków GOK wraz z kosztami opiekunów i instruktorów, z funduszu sołeckiego lub wyłącznie z budżetu gminy w ostatnich 5 latach w rozliczeniu na poszczególne sołectwa.
4.	Wniosek o przydzielenie dla Komisji Skarg, Wniosków i Petycji Rady Prawnego do wydania opinii w sprawie skargi na Wójta Gminy Gidle.
5.	Interpelacja w sprawie udzielenia informacji dotyczącej wydatków szkół i przedszkoli z terenu Gminy Gidle w latach 2010-2019.
6.	Zapytanie w sprawie udzielenia informacji jakie gmina poniosła wydatki związane ze szkoleniami członków OSP znajdujących się na terenie gminy w latach 2016-2018.
7.	Interpelacja w sprawie udzielenia informacji czy są planowane działania promocyjne gminy Gidle z uwagi na najniższe stawki podatku od środków transportowych.
8.	Zapytanie w sprawie udzielenia informacji, czy i kiedy są planowane działania polegające na uzupełnieniu wyrw i ubytków na drodze gminnej w miejscowości Piaski
9.	Zapytanie w sprawie udzielenia informacji, kiedy zostanie przeniesiony plac zabaw na teren działki obok świetlicy w m. Piaski lub przeniesienie informacji "Wstęp wzbroniony budynek grozi zawaleniem" z furki oraz z ogrodzenia na budynek po byłej Szkole Podstawowej
10.	Zapytanie w sprawie terminu zdemontowania przystanku w miejscowości Piaski.
11.	Wniosek o wycięcie krzewów rosnących na poboczu drogi gminnej biegnącej wzdłuż granicy m. Piaski i Kajetanowice
12.	Zapytanie ws. udzielenia informacji, czy zachodzi kolizja w sprawowaniu mandatu radnego i sprawowania funkcji Prezesa Oddziału Gminnego Związku OSP
13.	Zapytanie ws. udzielania informacji ile kilometrów dziennie wynosiły poszczególne trasy GIMBUSA związane z dowozem i odwozem dzieci do szkół na terenie gminy oraz ile litrów oleju napędowego zostało zakupione do aut.
14.	Wniosek o zmianę inwestycji "Budowa drogi Piaski" i przeniesienie kwoty na inwestycję "Budowa ujęcia w Ciężkowicach"
15.	Zapytanie ws. udzielenia informacji ile jest przyłączy wodociągowych do ujęć na terenie gminy wraz z liczbą mieszkańców korzystających z wody oraz długość sieci wodociągowej do każdego ujęcia.

Raport o stanie Gminy Gidle

16.	Zapytanie ws. udzielenia informacji dotyczącej działki o numerze 192/3 w miejscowości Graby.
17.	Zapytanie ws. udzielenia informacji o ilości zużycia wody przez mieszkańców miejscowości Piaski Kajetanowice, Kuźnica.
18.	Zapytanie ws. udzielenia informacji ws. uregulowania stanu prawnego zabudowanej działki budynkiem po byłym sklepie w miejscowości Kajetanowice.
19.	Zapytanie ws. udzielenia informacji jakie były straty wody w poszczególnych ujęciach na terenie gminy Gidle w 2018 r, oraz straty wody w sieci wodociągowej o długości 10,87 km w msc. Piaski, Kajetanowice, Kuźnica
20.	Zapytanie ws. zużycia paliw płynnych i stałych służących do ogrzewania budynków, których właścicielem jest Urząd Gminy.
21.	Zapytanie ws. liczby osób zatrudnionych w Urzędzie Gminy na dzień 31.08.2019, 31.12.2018, 31.12.2014, 31.12.2010,
22.	Zapytanie ws. infrastruktury drogowej w gminie
23.	Wniosek w sprawie wycięcia drzewa gatunku brzozy oraz jesionu rosnącego na terenie gdzie znajduje się zbiorowa mogiła w Kajetanowicach
24.	Zapytanie ws. przyczyn spadku wydajności wody w studniach na ujęciu w Gidlach.
25.	Zapytanie ws. ustawienia wiaty przystankowej w miejscowości Pławno
26.	Wniosek o wycięcie krzewów rosnących na poboczu drogi gminnej w miejscowości Kajetanowice
27.	Wniosek o podjęcie działań w celu pozyskania pieniędzy z Gminy Kleszczów na budowę ujęcia w Ciężkowicach

17.4. Petycje.

Na podstawie ustawy z dnia 11 lipca 2014 r o petycjach do organów gminy Gidle wpłynęło pięć petycji, które zostały rozpatrzone a treści tych petycji opublikowane zostały na stronie internetowej Gminy Gidle wraz z odpowiedziami. Organ właściwy do rozpatrzenia petycji załatwia w terminie nie dłuższym niż 3 miesiące.

Jedna z petycji pochodząca od mieszkańców Gidel, która dotyczyła posadzenia nowego dębu mającego upamiętniać obchody 100 rocznicy odzyskania niepodległości przez Polskę i przypominać o tym fakcie następnym pokoleniom zrealizowana była w odświętnych okolicznościach. Na uwagę zasługuje fakt, że posadzenie odbyło się w dniu 11 listopada 2019 przy współudziale mieszkańców, władz gminy, potomków osób zaangażowanych w tożsame wydarzenie w rynku w Gidlach przed stu laty.

17.5. Skargi i wnioski.

W 2019 r. wpłynęło do organów gminy 5 skarg. Dwie skargi miały charakter anonimowy. Jedna skarga dotyczyła organu wykonawczego i dwie skargi złożono na pracowników urzędu. Wszystkie skargi zostały załatwione w ustawowym trybie.

17.6. Nieodpłatna pomoc prawna dla obywateli.

W 2019 r. podobnie jak w latach poprzednich Urząd Gminy w Gidlach udostępnia pomieszczenia w celu realizacji przez Powiat Radomszczański zadań z zakresu nieodpłatnej pomocy prawnej, nieodpłatnym poradnictwem obywatelskim oraz edukacji prawnej.

W gminie Gidle punkt pomocy prawnej funkcjonuje jako jeden z pięciu punktów na terenie całego powiatu radomszczańskiego i cieszy się zainteresowaniem mieszkańców gminy Gidle jak i gmin sąsiednich. Czynny jest trzy razy w tygodniu.

18. Działalność Rady Gminy.

Wraz z rozpoczęciem VIII kadencji samorządu jednostki samorządowe musiały sprostać wymaganiom prawnym w zakresie obsługi organu uchwałodawczego gmina zakupiła system konferencyjny pod nazwą sesja.pl, który zarządza pracą Rady Gminy w Gidlach od początku obecnej kadencji. Na system ten składa się kamera, mikrofon, projektor multimedialny z ekranem projekcyjnym, na którym wyświetla się projekty uchwał oraz imienne wyniki głosowań. Zakupiono także laptop do obsługi interaktywnej posiedzeń rady i zarządzania systemem. Radni zostali wyposażeni w ploty, których używają do głosowania podczas sesji. Dzięki tym usprawnieniom technologicznym możliwy jest dostęp do transmisji obrad Rady Gminy w Gidlach nie tylko dla mieszkańców gminy ale dla wszystkich zainteresowanych odbiorców bezpłatnie i bez ograniczeń. Istnieje możliwość przysłuchiwania się sesji nie będąc obecnym na Sali sesyjnej.

W roku 2019 Rada Gminy w Gidlach podjęła 89 uchwał m.in.:

- Uchwałę w sprawie uchwalenia budżetu Gminy w Gidlach na rok 2019 i 17 uchwał wprowadzających zmiany do budżetu;
- Uchwałę w sprawie uchwalenia Wieloletniej Prognozy Finansowej Gminy Gidle na lata 2019-2040 oraz 13 uchwał zmieniających WPF na lata 2019-2040;

Pozostałe najważniejsze uchwały regulujące pracę Urzędu Gminy, jednostek organizacyjnych, GOPS, GBP:

- Uchwała w sprawie uchwalenia Statutów Sołectw w Gminie Gidle;
- Uchwała w sprawie przyjęcia Programu opieki nad zwierzętami bezdomnymi oraz zapobiegania bezdomności zwierząt na terenie gminy Gidle;
- Uchwała w sprawie zmiany Regulaminu dostarczania wody i odprowadzania ścieków w Gminie Gidle;
- Uchwała w sprawie ustalenia planu sieci publicznych szkół podstawowych prowadzonych przez Gminę Gidle oraz określenia granic obwodów publicznych szkół podstawowych, od dnia 1 września 2019 r.;
- Uchwała w sprawie ustalenia planu dofinansowania form doskonalenia zawodowego nauczycieli oraz określenia maksymalnej kwoty dofinansowania opłat w 2019 r. za kształcenie nauczycieli zatrudnionych w szkołach i przedszkolach, dla których organem prowadzącym jest gmina Gidle;
- Uchwała w sprawie szczegółowych zasad ponoszenia odpłatności za pobyt w ośrodkach wsparcia i mieszkaniach chronionych udzielających schronienia osobom tego pozbawionym, w tym osobom bezdomnym;
- Uchwała w sprawie nadania Statutu Gminnej Biblioteki Publicznej w Gidlach;

- Uchwała w sprawie poboru na terenie Gminy Gidle podatków w drodze inkasa, określenia inkasentów oraz ustalenia ich wynagrodzenia za inkaso;
- Uchwała w sprawie ustalenia wysokości ekwiwalentu pieniężnego dla członków ochotniczych straży pożarnych z terenu gminy Gidle uczestniczących w działaniach ratowniczych lub szkoleniu pożarniczym organizowanym przez Państwową Straż Pożarną lub Gminę;
- Uchwała w sprawie powołania Rady Społecznej Samodzielnego Publicznego Zakładu Opieki Zdrowotnej w Gidlach;
- Uchwała zmieniająca uchwałę w sprawie uchwalenia wieloletniego programu gospodarowania mieszkaniowym zasobem gminy Gidle na lata 2017-2021;
- Uchwała w sprawie określenia wysokości opłat za korzystanie z wychowania przedszkolnego w przedszkolach publicznych i oddziale przedszkolnym w szkole podstawowej, prowadzonych przez Gminę Gidle;
- Uchwała zatwierdzająca sprawozdanie finansowe gminy Gidle wraz ze sprawozdaniem z wykonania budżetu za rok 2018 oraz uchwała w sprawie udzielenia absolutorium Wójtowi Gminy Gidle;
- 3 Uchwały regulujące wybór ławników sądowych zgłoszonych w wyborach na kadencje 2020-2023;
- Uchwała zmieniająca uchwałę w sprawie regulaminu określającego wysokość oraz szczegółowe warunki przyznawania nauczycielom dodatków za wysługę lat, motywacyjnego, funkcyjnego z i za warunki pracy oraz niektórych innych składników wynagrodzenia;
- Uchwała w sprawie organizacji wspólnej obsługi finansowej jednostek organizacyjnych zaliczonych do sektora finansów publicznych, dla których organem prowadzącym jest gmina Gidle;
- Uchwała w sprawie ustalania zasad zbywania, nabywania, zamiany i obciążania nieruchomości oraz ich wydzierżawiania lub wynajmowania na czas oznaczony dłuższy niż trzy lata lub na czas nieoznaczony;
- Uchwała w sprawie powołania Komisji Konkursowej do przeprowadzenia konkursu na stanowisko Kierownika Samodzielnego Publicznego Zakładu Opieki Zdrowotnej w Gidlach;
- Uchwała w sprawie stwierdzenia zakończenia działalności dotychczasowego Gimnazjum im. Ojca Świętego Jana Pawła II w Gidlach;
- Uchwały w sprawie uchwalenia:
 - Gminnego Programu Profilaktyki i Rozwiązywania Problemów Alkoholowych na rok 2020,
 - Gminnego Programu Przeciwdziałania Narkomanii Gminy Gidle na rok 2020;
- Uchwała w sprawie określenia wniosku o wypłatę dodatku energetycznego (GOPS);
- Uchwała w sprawie uchwalenia Programu współpracy Gminy Gidle z organizacjami pozarządowymi na rok 2020;
- Uchwała w sprawie ustalenia kryteriów i liczby punktów za poszczególne kryteria oraz dokumentów niezbędnych do ich potwierdzenia stosowanych na drugim etapie postępowania rekrutacyjnego do publicznych przedszkoli i oddziałów przedszkolnych przy szkołach podstawowych prowadzonych przez Gminę Gidle;
- Uchwała w sprawie ustalenia średniej ceny jednostki paliwa w Gminie Gidle na rok szkolny 2019/2020;
- Uchwała w sprawie ustalenia wysokości stawek za zajecie pasa drogowego dróg gminnych oraz umieszczenie w pasie drogowym urządzeń infrastruktury technicznej i obiektów

budowlanych niezwiązanych z potrzebami zarządzania drogami lub potrzebami ruchu drogowego oraz reklam;

- 2 uchwały w sprawie rozpatrzenia petycji składanych przez mieszkańców;
 - dotyczącej budowy chodnika w miejscowości Wojnowice miejscowości Wojnowice,
 - dotyczącej dokończenia w całości inwestycji wodociągowej pn. II etap Stanisławice-Strzała;
- 4 Uchwały dotyczących gospodarowania odpadami komunalnymi:
 - w sprawie określenia metody ustalenia opłaty za gospodarowanie odpadami komunalnymi, ustalenia stawki opłaty oraz określenia stawki opłaty podwyższonej na terenie gminy Gidle,
 - w sprawie określenia wzoru deklaracji o wysokości opłaty za gospodarowanie odpadami komunalnymi składanej przez właściciela nieruchomości oraz określenia warunków i trybu składania deklaracji za pomocą środków komunikacji elektronicznej,
 - w sprawie terminu, częstotliwości i trybu uiszczania opłat za gospodarowanie odpadami komunalnymi przez właścicieli nieruchomości na terenie gminy Gidle,
 - w sprawie zwolnienia z części opłaty za gospodarowanie odpadami komunalnymi właścicieli nieruchomości zabudowanych budynkami mieszkalnymi jednorodzinnymi kompostujących bioodpady stanowiące odpady komunalne;
- 5 Uchwał zatwierdzających plany pracy Rady Gminy i stałych komisji Rady Gminy na rok 2020

W miesiącu grudniu 2019r. uchwalono również budżet Gminy Gidle na rok 2020 i Wieloletnią Prognozę Finansową Gminy Gidle na lata 2020-2041.

19. Finanse Gminy.

Wykonane dochody: Informacja z wykonania budżetu za 2019 r.

Plan 29.841.799,36 zł

Wykonanie 29.744.730,91 zł

Wykonano 99,67 %

Na wysoki procent wykonania dochodów w dużej mierze wpływ mają otrzymane dotacje i dofinansowania do projektów uzyskane w 100 %. Środki na projekty kontynuowane na 2020 rok są zdeponowane na odpowiednich kontach bankowych z przeznaczeniem na wydatki dotyczące poszczególnych projektów.

Wykonane wydatki:

Plan 27.910.555,92 zł

Wykonanie 25.951.117,09 zł

Wykonano 92,98 %

W okresie od 01.01.2019 – do 31.12.2019 dokonano spłaty wcześniej zaciągniętych kredytów i pożyczek w kwotach:

Kredyty	713 025,80
Pożyczki	151 042,72
Razem	864 068,52

Odsetki	151.540,66
Razem	1 015 609,18

W 2019 roku uzyskano umorzenie pożyczki zaciągniętej w BGK na kwotę:

1.496.596,39 złotych

Stan zadłużenia na dzień 31.12.2019 r.: **7.273.983,20 złotych**

Na dzień 31 grudnia 2019 roku występują zaległości w kwocie łącznej 1.289.679,21 złotych z tytułu następujących podatków i opłat:

- w opłatach za wodę zalega 149 osób na kwotę 17.676,40 złotych
- w opłatach za czynsz mieszkaniowy zalega 15 osób na kwotę 10.996,46 złotych
- w opłatach za CO zalega 5 osób na kwotę 493,94 złotych
- w podatku od nieruchomości od osób fizycznych zalega 172 osób na kwotę 59.309,76 złotych
- w podatku od nieruchomości od osób prawnych zaległości wynoszą 240.245,84 złotych i dotyczą 4 jednostek,
- w podatku rolnym od osób fizycznych występują zaległości u 204 osób na kwotę 24.201,65 złotych
- w podatku leśnym od osób fizycznych zalegają 133 osoby na kwotę 14.821,48 złotych
- w podatku od środków transportowych od osób fizycznych zaległości wynoszą 2.227,99 złotych i dotyczą 4 podatników.
- w podatku od środków transportowych od osób prawnych zaległości wynoszą 16.905,30 złotych i dotyczą 2 podatników.
- w podatku od spadków i darowizn zaległości wynoszą 949,00 złotych (dochody pobierane przez Urząd Skarbowy)
- w podatku od czynności cywilnoprawnych zaległości wynoszą 140,00 złotych (dochody pobierane przez Urząd Skarbowy)
- w dochodach jednostek samorządu terytorialnego związanych z realizacją zadań z zakresu administracji rządowej (zaliczka i fundusz alimentacyjny) zaległości wynoszą 792.517,30 złotych
- w opłatach za ścieki zaległości wynoszą 8.388,50 złotych i dotyczą 31 osób

Raport o stanie Gminy Gidle

- we wpływach z innych lokalnych opłat pobieranych przez jednostki samorządu terytorialnego na podstawie odrębnych ustaw (opłaty za wywóz odpadów komunalnych) zaległości wynoszą 90.238,59 złotych i dotyczą 371 osób

SUBWENCJA otrzymana na 2019 r. dla jednostek oświatowych 4.603.859,00 zł

WYDATKI przeznaczone na jednostki oświatowe w 2019 r. w kwocie 8.503.441,39 zł

DOTACJA otrzymana na 2019 r. dla oddziału przedszkolnego w szkole 8.418,00 zł

DOTACJA otrzymana na 2019 r. dla przedszkola 110.837,00 zł

Subwencja i dotacja dla jednostek oświatowych pokryła wydatki przeznaczone na jednostki oświatowe w 55,54 % .

Wydatki majątkowe wykonane w kwocie 1.307.297,31 złotych

Dochody otrzymane z opłat za odbiór odpadów komunalnych w 2019 roku w kwocie **964.321,41 złotych**

Wydatki poniesione na gospodarowanie odpadami komunalnymi w 2019 roku w kwocie **999.542,29 złotych.**

Tabela nr 15. Zmiany stanu mienia komunalnego gminy Gidle, stan na 31 grudnia 2019r.

Lp.	Nazwa	Grupa	Wartość początkowa	Zmniejszenie w ciągu roku	Zwiększenie w ciągu roku	Wartość końcowa
1.	Grunty	00	8 496 342,56	46 894,05	348 351,54	8 797 800,05
2.	Budynki i obiekty (2=3+4)	01	44 253 195,98	49 431,02	3 801 309,82	48 005 074,78
3.	Budynki i lokale	01	3 530 039,59	49 431,02	164 805,21	3 645 413,78
	Budynki mieszkalne	01	172 937,08	-	-	172 937,08
	Budynki pozostałe	01	3 357 102,51	49 431,02	164 805,21	3 472 476,70
4.	Obiekty inżynierii Lądowej i wodnej	02	40 723 156,39	-	3 636 504,61	44 359 661,00
	Drogi gminne, mosty, chodniki	02	13 110 992,45	-	31 853,59	13 142 846,04
	Pozostałe obiekty inżynierii lądowej i wodnej	02	27 612 163,94	-	3 604 651,02	31 216 814,96
5.	INNE (5=6+7+8+9+10+11+12)	03:09	3 013 463,39	11 972,39	452 127,73	3 453 618,73

Raport o stanie Gminy Gidle

6.	Kotły i maszyny energetyczne	03	189 359,59	-	14 231,09	203 590,68
7.	Maszyny, urządzenia, aparaty ogólnego zastosowania	04	293 431,30	1 568,00	69 666,96	361 530,26
8.	Specjalne maszyny, urządzenia, aparaty	05	137 165,19	-	9 781,38	146 946,57
9.	Urządzenia techniczne	06	129 461,84	-	31 416,44	160 878,28
10.	Środki transportowe	07	1 576 236,47	-	218 013,96	1 794 250,43
11.	Narzędzia, przyrządy, ruchomości	08	687 809,00	10 404,39	109 017,90	786 422,51
12.	Inwentarz żywy	09	-	-	-	-
X	RAZEM		55 763 001,93	108 297,46	4 601 789,09	602 256 493,56

Wójt Gminy Gidle niniejszy Raport o Stanie Gminy Gidle za 2019 r. przedstawia Radzie Gminy w Gidlach w terminie do 31 maja 2020 r.

Zgodnie z obowiązującymi przepisami, Raport rozpatrywany będzie podczas sesji, na której podejmowana jest uchwała w sprawie udzielenia lub nieudzielenia absolutorium organowi wykonawczemu. Powyższy przepis daje mieszkańcom wspólnoty lokalnej uprawnienie do udziału w debacie nad Raportem. Po zakończeniu debaty nad przedmiotowym dokumentem organ stanowiący podejmuje decyzję w sprawie wotum zaufania.